

**PROGRAD**

Pró-Reitoria de Ensino de Graduação



# Relatório de gestão 2023

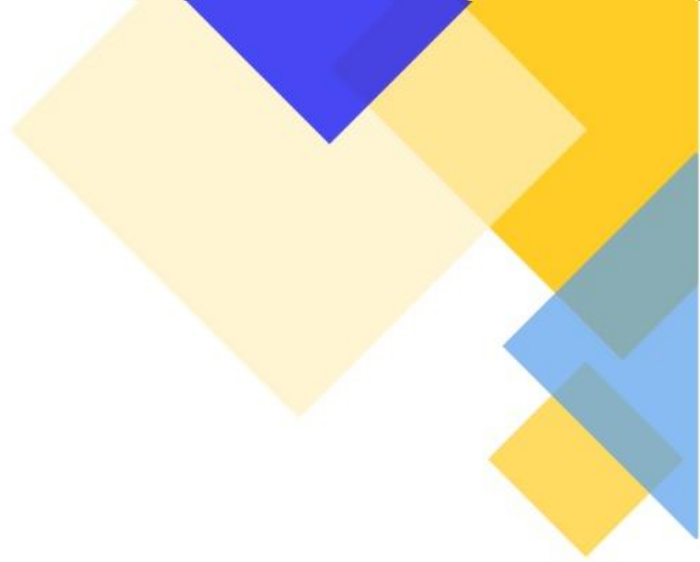

**Reitor**

Prof. Dr. Júlio César Sá de Oliveira

**Vice-Reitora**

Profa. Dra. Ana Cristina de Paula Maués Soares

**Pró-Reitor de Ensino de Graduação - PROGRAD**

Prof. Dr. Christiano Ricardo dos Santos

**Pró-Reitor de Pesquisa e Pós-Graduação - PROPESPG**

Profa. Dr. Carlos Eduardo Costa de Campos

**Pró-Reitor de Extensão e Ações Comunitárias - PROEAC**

Prof. Dr. Robert Ronald Maguiña Zamora

**Pró-Reitor de Cooperação e Relações Interinstitucionais - PROCRI**

Prof. Me. José Caldeira Gemaque Neto

**Pró-Reitora de Planejamento - PROPLAN**

Prof. Dra. Simone de Almeida Delphin Leal

**Pró-Reitor de Administração - PROAD**

Seloniel Barroso dos Reis

**Pró-Reitora de Gestão de Pessoas - PROGEP**

Isan da Costa Oliveira Júnior

**Capa, Diagramação:**

Thayná Rennê Cavalcante da Costa

Valber Pimenta

**Realização:**

Pró-Reitoria de Ensino de Graduação

# LISTA DE ILUSTRAÇÕES

## Lista de Quadros

Quadro 01: Programa de Educação Tutorial – PET.....	32
Quadro 02: Quadro de reuniões realizadas entre a DCP com colegiados e Departamentos e/ou outros setores de janeiro a dezembro de 2023 .....	54
Quadro 03: Situação e Relação Nominal dos PPCs de Graduação – UNIFAP 2023 .....	58
Quadro 04: Situação, em Números, dos PPCs de Graduação – UNIFAP 2023 .....	60
Quadro 05: Relação nominal e situação da Curricularização da Extensão nos Cursos de Graduação da UNIFAP, até dezembro de 2023 .....	62
Quadro 06: Quantidade de Movimentações de Envio de Processos na DCP – 2023 .....	66
Quadro 07: Quantidade de Movimentações de Recebimento de Processos na DCP – 2023 .....	66
Quadro 08: Quantidade de Movimentações de Envio de Processos pela DCP – 2023 .....	67

## Lista de Figuras

Figura 01: Capa do Manual Orientador de PPC .....	42
Figura 02: Página eletrônica da Divisão de Currículos e Programas .....	42
Figura 03: Curso online de Projeto Pedagógico de Curso .....	43
Figura 04: Visita técnica à PROGRAD da UFPA no dia 18 de Agosto de 2023 .....	44
Figura 05: Fórum dos Pró-Reitores de Graduação do Norte - FORGRAD NORTE/2023 .....	45
Figura 06: Reunião entre o DEX e a DCP, dia 25 de janeiro de 2023, tratativas para alinhamentos sobre a Curricularização da Extensão .....	46
Figura 07: Reunião da DCP com o curso de Educação do Campo: Ciências Agrárias e Biologia - Campus Mazagão, dia 21 de março de 2023 .....	46
Figura 08: Reunião da DCP com cursos do Campus Santana, dia 27 de março de 2023 .....	47
Figura 09: Reunião online da DCP com o Campus Binacional, dia 28 de março de 2023 .....	47
Figura 10: Reunião da DCP, COEG e PROGRAD com os cursos de Licenciaturas do DFCH, dia 30 de março d 2023 .....	48
Figura 11: Reunião da DCP, COEG e PROGRAD com os cursos de Licenciaturas do DED, dia 03 de abril de 2023 – manhã .....	48
Figura 12: Reunião da DCP, COEG e PROGRAD com os cursos de Licenciaturas do DCET, dia 03 de abril de 2023 – tarde .....	49



Figura 13: Reunião da DCP, COEG e PROGRAD com os cursos de Licenciaturas dos departamentos DCBS e DEPLA, dia 04 de abril de 2023.....	49
Figura 14: Reunião solicitada pelo DCET, entre DCP, COEG, DEAVI e o curso de Licenciatura em Química, dia 02 de maio de 2023 .....	50
Figura 15: Reunião solicitada pelo DCET, entre DCP, COEG, DEAVI e o curso de Ciências da Computação, dia 02 de maio de 2023 .....	50
Figura 16: Reunião online da DCP e COEG com o curso de Licenciatura Intercultural Indígena-Binacional, dia 06 de junho de 2023 .....	51
Figura 17: Reunião online da DCP, COEG e Biblioteca com o curso de Licenciatura Intercultural Indígena-Binacional, dia 20 de junho de 2023 .....	51
Figura 18 - Reunião on-line da DCP e COEG com o curso de Letras-Francês do Campus Binacional, dia 12 de setembro de 2023 .....	52
Figura 19: Reunião on-line da DCP e COEG com o curso de Pedagogia do Campus Binacional, dia 15 de setembro de 2023 .....	52
Figura 20: Reunião da DCP, COEG com o curso de Jornalismo, dia 20 de setembro de 2023 .....	53
Figura 21: Reunião da COEG com a equipe da DCP, 06 de novembro de 2023 .....	53

# LISTA DE ABREVIATURAS E SIGLAS

ACC	Atividades Curriculares Complementares
ASSEPROG	Assessoria da PROGRAD
BAC	Biblioteca Central
BNCC	Base Nacional Comum Curricular
CAPES	Coordenação de Aperfeiçoamento de Pessoal de Nível Superior
CMZG	Campus Universitário do Mazagão
CSTN	Campus Universitário de Santana
COEG	Coordenadoria de Ensino de Graduação
CONAQ	Coordenação Nacional de Articulação das Comunidades Negras Rurais Quilombolas
CONSU	Concelho Universitário da Unifap
DAD	Divisão de Acompanhamentos das Atividades Docentes
DCP	Divisão de Currículos e Programas
DLE	Divisão de Legislação Educacional
DCRAE	Divisão de Controle dos Recursos de Apoio ao Ensino de Graduação
DERCA	Departamento de Registro e Controle Acadêmico
DEPSEC	Departamento de Processos Seletivos e Concursos
DEAD	Departamento de Educação a Distância
DEAVI	Departamento de Avaliação Institucional
DCBS	Departamento de Ciências Biológicas e da Saúde
DCET	Departamento de Ciências Exatas e Tecnologias
DED	Departamento de Educação
DEPLA	Departamento de Letras e Artes
DFCH	Departamento de Filosofia e Ciências Humanas
DINT	Departamento de Interiorização
DMAD	Departamento de Meio Ambiente e Desenvolvimento
DEX	Departamento de Extensão
EAD	Educação a Distância
ENADE	Exame Nacional de Desempenho dos Estudantes
INEP	Instituto Nacional de Estudos e Pesquisas Educacionais Anísio Teixeira
MEC	Ministério da Educação

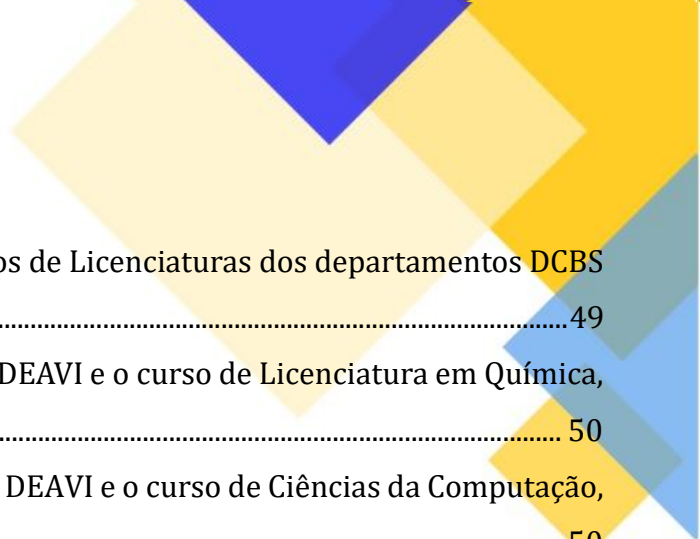
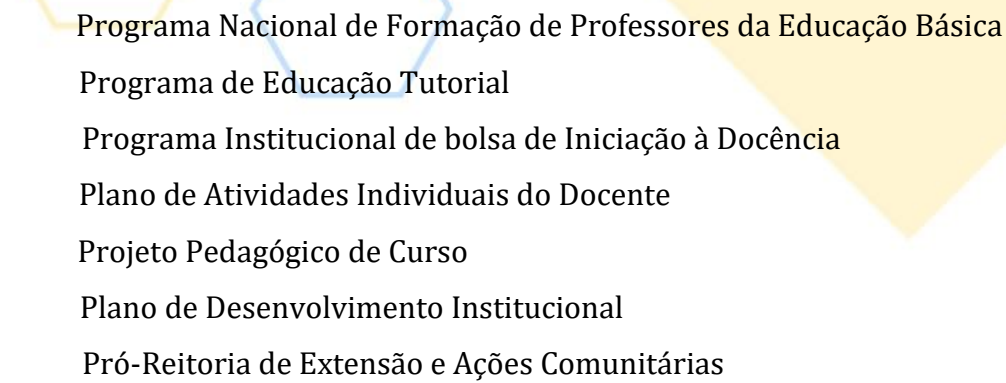

PARFOR	Programa Nacional de Formação de Professores da Educação Básica
PET	Programa de Educação Tutorial
PIBID	Programa Institucional de bolsa de Iniciação à Docência
PAID	Plano de Atividades Individuais do Docente
PPC	Projeto Pedagógico de Curso
PDI	Plano de Desenvolvimento Institucional
PROEAC	Pró-Reitoria de Extensão e Ações Comunitárias
PROGRAD	Pró-Reitoria de Ensino de Graduação
PROGEP	Pró-Reitoria de Gestão de Pessoas
RP	Residência Pedagógica
SIGAA	Sistema Integrado de Gestão de Atividades Acadêmicas
SIPAC	Sistema Integrado de Patrimônio, Administração e Contratos
SECPROGRAD	Secretaria da Prograd
TCC	Trabalho de Conclusão de Curso

# SUMÁRIO

<b>1. APRESENTAÇÃO</b> .....	<b>9</b>
<b>2. IDENTIFICAÇÃO DAS UNIDADES</b> .....	<b>11</b>
<b>3. VISÃO GERAL ORGANIZACIONAL</b> .....	<b>13</b>
3.1. FINALIDADE E COMPETÊNCIAS INSTITUCIONAIS DA PROGRAD.....	13
3.2. ATRIBUIÇÕES DA SECRETARIA, DEPARTAMENTOS ACADÊMICOS E ADMINISTRATIVOS DA PROGRAD.....	14
3.2.1. SECRETARIA E ASSESSORIA DA PROGRAD .....	14
3.2.2. COORDENADORIA DE ENSINO DE GRADUAÇÃO.....	14
3.2.3. DEPARTAMENTO DE PROCESSOS SELETIVOS E CONCURSOS .....	15
3.2.4. DEPARTAMENTO DE CONTROLE E REGISTRO ACADÊMICO .....	15
3.2.5. BIBLIOTECA CENTRAL.....	16
3.2.6. DEPARTAMENTOS ACADÊMICOS.....	16
3.3. ORGANOGRAMA DA PROGRAD .....	17
<b>4. NOSSOS CURSOS</b> .....	<b>22</b>
<b>5. GRADUAÇÃO EM NÚMEROS</b> .....	<b>23</b>
<b>6. RESULTADOS DOS INDICADORES DO DESEMPENHO DE GESTÃO</b> .....	<b>24</b>
6.1. CÂMARA DE ENSINO, EXTENSÃO, INTERIORIZAÇÃO E AÇÕES COMUNITÁRIAS .....	24
6.1.1 RELATÓRIO DE PROCESSOS MOVIMENTADOS NA CEEIAC . .....	26
6.2. PROCESSOS SELETIVOS E CONCURSOS. ....	27
6.3. PROJETO DE INTERIORIZAÇÃO QUILOMBOLA .....	28
6.4. PROJETO DE GRADUAÇÃO RIBEIRINHA .....	29
6.5. PARFOR .....	30
6.6. PET .....	31
6.7. PIBID . .....	33
6.8. RESIDÊNCIA PEDAGÓGICA .....	35
6.9. ENADE .....	36
6.10 AVALIAÇÕES DO MEC .....	37
6.11 COLAÇÃO DE GRAU .....	38
6.12 CONCURSO PÚBLICO .....	39
6.12.1 CONTRAÇÃO DOCENTE .....	39

6.13	PROCESSO SELETIVO DE VAGAS REMANESCENTES (VESTIBULINHO)	39
6.14	ELEIÇÕES DEPARTAMENTAIS	39
<b>7</b>	<b>DIVISÃO DE CURRÍCULO E PROGRAMAS (DCP)</b>	<b>40</b>
7.1	APRESENTAÇÃO	40
7.2	ACOMPANHAMENTO DE PROCESSOS DE CRIAÇÃO DE CURSOS DE GRADUAÇÃO E ATUALIZAÇÃO DE PROJETO POLÍTICO PEDAGÓGICO DO ANO DE 2023	40
7.3	INSTRUMENTOS DISPONÍVEIS PARA ATUALIZAÇÃO DE PPCs NA UNIFAP, NO ANO DE 2023.	41
7.4	DADOS DE ATUALIZAÇÃO DE PPCs NO ANO DE 2022	56
7.5	CURRICULARIZAÇÃO DA EXTENSÃO NA UNIFAP	61
7.6	MOVIMENTAÇÃO DE PROCESSOS REGISTRADOS NO SIPAC EM 2022	65
7.7	CONSIDERAÇÕES FINAIS DA DCP	67
<b>8</b>	<b>DIVISÃO DE ACOMPANHAMENTO DAS ATIVIDADES DOCENTES (DAD)</b>	<b>68</b>
<b>9</b>	<b>DIVISÃO DE LEGISLAÇÃO EDUCACIONAL (DLE)</b>	<b>69</b>
<b>10</b>	<b>DIVISÃO DE CONTROLE DOS RECURSOS DE APOIO AO ENSINO (DCRAE)</b>	<b>71</b>
10.1	APRESENTAÇÃO	71
10.2	AÇÕES DE ESTÍMULO, APOIO E PROMOÇÃO AO DISCENTE	71
10.2.1	SEGURO ESTUDANTE	71
10.2.2	PROGRAMA BOLSA MONITORIA	78
10.2.3	PROGRAMA BOLSA PRECEPTORIA	85
10.2.4	ATIVIDADE DE CAMPO – AUXÍLIO FINANCEIRO	89
10.2.4.1	Campus Binacional	90
10.2.4.2	Campus Marco Zero	91
10.2.5	ESTÁGIO RURAL – AUXÍLIO FINANCEIRO	96
10.2.6	ESTÁGIO OBRIGATÓRIO E NÃO OBRIGATÓRIO – CONVÊNIOS	96
10.3	RECURSOS ORÇAMENTÁRIOS	98
10.4	MOVIMENTAÇÃO DE PROCESSOS	100
10.5	CONSIDERAÇÕES FINAIS DA DCRAE	102
<b>11</b>	<b>CONSIDERAÇÕES FINAIS</b>	<b>103</b>



# 1. APRESENTAÇÃO

Atendendo ao disposto na Instrução Normativa-TCU nº 84/2020, a Pró-Reitoria de Ensino de Graduação (PROGRAD) da Universidade Federal do Amapá (UNIFAP) apresenta o seu Relatório de Gestão do Exercício de 2023.

Em 2023, a PROGRAD coordenou ações importantes, destacando-se:

- (i) Aprovação da Resolução de Política de Assistência Estudantil no âmbito da UNIFAP;
- (ii) Criação e aprovação do Projeto Pedagógico do Curso de Psicologia, além do assessoramento aos cursos de graduação na atualização de seus Projetos Pedagógicos;
- (iii) Alteração do PDI 2020-2026 ampliando a previsão de novos Cursos de Graduação e de Pós-Graduação para o Campus Marco Zero do Equador;
- (iv) Publicações de Editais para professor efetivo e substituto ofertados pela UNIFAP;
- (v) Posse de novos professores;
- (vi) Eleições departamentais do Campus Marco Zero;
- (vii) Realização do Processo Seletivo de Vagas Remanescentes (vestibulinho);
- (viii) Continuidade da Política de Interiorização instituindo Processo Seletivo Especial, para ingresso nos Cursos de Graduação e Pós-Graduação do Programa de Interiorização da UNIFAP;
- (ix) Aprovação do calendário acadêmico 2024 com a devida cobertura às singularidades do Curso de Licenciatura Intercultural Indígena, sediado no Campus Binacional, e do Curso de Licenciatura em Educação do Campo – Ciências Agrárias e Biologia, sediado no Campus Mazagão;
- (x) Estabelece as novas diretrizes ao Processo de Seleção para ingresso nos Cursos de Graduação da UNIFAP;

A PROGRAD tem como prioridade estabelecida a consolidação dos cursos existentes e a melhoria da qualidade de ensino no âmbito dos cursos de graduação, e para o ano de 2024, continuará aprimorando seus processos de rotina que dizem respeito ao Censo da Educação Superior, às colações de grau, acompanhamento dos programas de bolsas, as avaliações externas

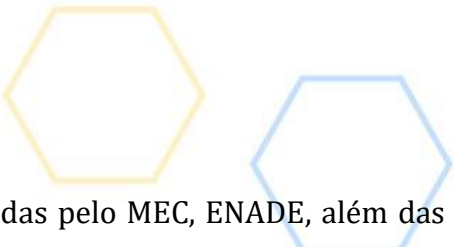

realizadas pelo MEC, ENADE, além das atividades essenciais referentes a concursos públicos; processos seletivos discente; manutenção e aprimoramento dos programas institucionais de apoio à graduação; orientações, capacitações e pareceres técnicos referentes aos Projetos Pedagógicos de Curso, regulação e monitoramento.

Esta Pró-Reitoria de Ensino de Graduação tem como prioridade estabelecida ampliar canais de diálogo com as outras unidades (pró-reitorias, diretorias, coordenações, chefias de departamentos/campi, NDE, entre outros) e a comunidade acadêmica, especialmente, para fomentar o debate educacional sobre a Política de Ingresso e Ações Afirmativas da Universidade, discutir o problema da evasão nos cursos de graduação, ampliar também a Política de Formação de Professores da UNIFAP frente a atual conjuntura da Educação Superior Brasileira e das experiências vividas e alcançadas pós-pandemia, a fim de atender os currículos de maneira ampla e com garantia de qualidade de formação e o alinhamento, para as discussões do Projeto Pedagógico Institucional (PPI), o qual comporá o novo PDI.

Desse modo, trata-se de um relatório elaborado por várias mãos, pois tanto a composição deste texto, quanto o desenvolvimento das políticas foram realizados de forma solidária.

Fechamos o ano de 2023 com o sentimento de dever cumprido e com motivação suficiente para iniciarmos 2024 com a mesma energia e vontade de buscar melhorias em nossos processos e no aprimoramento da qualidade dos serviços ofertados por nossa Universidade.

Christiano Ricardo dos Santos  
Pró-reitor de Ensino de Graduação

## 2. IDENTIFICAÇÃO DAS UNIDADES

### **Pró-Reitoria de Ensino de Graduação (PROGRAD)**

*Pró-Reitor: Christiano Ricardo dos Santos*

### **Assessoria da PROGRAD (ASSEPROG)**

*Assessora: Julie Anne Soares de Queiroz*

### **Secretária da PROGRAD (SECPROGRAD)**

*Secretário: Flávio da Silva Santos*

### **Câmara de Ensino, Extensão, Interiorização e Ações Comunitárias (CEEIAC)**

*Secretária: Eliete Vasconcelos Façanha Lima*

### **Coordenadoria de Ensino de Graduação (COEG)**

*Coordenadora: Huana da Silva Furtado*

### **Divisão de Acompanhamento das Atividades Docentes (DAD)**

*Chefe: Thayná Reneê Cavalcante da Costa*

### **Divisão de Currículos e Programas (DCP)**

*Chefe: Siljane dos Santos Sampaio Silva*

### **Divisão de Legislação Educacional (DLE)**

*Chefe: Adriano Silva de Souza*

### **Divisão de Controle dos Recursos de Apoio ao Ensino (DCRAE)**

*Chefe: Maria de Fátima Pereira da Silva*

### **Biblioteca Central (BAC)**

*Diretora: Maria do Carmo Lima Marques*

### **Departamento de Registro e Controle Acadêmico (DERCA)**

*Diretor: Jessé da Costa Maciel*

### **Departamento de Processos Seletivos e Concursos (DEPSEC)**

*Diretor: Ronaldo Manassés Rodrigues Campos*

### **Departamento de Educação a Distância (DEAD)**

*Diretor: Victor André Pinheiro Cantuário*

### **Departamento de Ciências Biológicas e da Saúde (DCBS)**

*Diretora: Sandra Mota Rodrigues*

### **Departamento de Ciências Exatas e Tecnologias (DCET)**

*Diretora: Cristina Maria Baddini Lucas*

### **Departamento de Educação (DED)**

*Diretora: Letícia de Carvalho Ferreira*



**Departamento de Letras e Artes (DEPLA)**

*Diretor: Marcos Paulo Torres Pereira*

**Departamento de Filosofia e Ciências Humanas (DFCH)**

*Diretor: Antônio Sabino da Silva Neto*

**Departamento de Interiorização (DINT)**

*Diretor: Almiro Alves de Abreu*

**Departamento de Meio Ambiente e Desenvolvimento (DMAD)**

*Diretor: Marcelo José de Oliveira*

**Campus Universitário de Mazagão (CMZG)**

*Diretor: Demosthenes Arabutan Travassos da Silva*

**Campus Binacional de Oiapoque (BINACIONAL)**

*Diretor: Francisco Otávio Landim Neto*

**Campus Universitário de Santana (CSTN)**

*Diretor: Cesar Augusto Mathias de Alencar*

## 3. VISÃO GERAL E ORGANIZACIONAL

### 3.1 FINALIDADE E COMPETÊNCIAS INSTITUCIONAIS DA PROGRAD

A Pró-Reitoria de Ensino de Graduação (PROGRAD) da Universidade Federal do Amapá (UNIFAP) é o órgão da Administração Superior, cuja finalidade é a gestão de políticas relacionadas ao ensino de graduação.

Busca realizar o planejamento, a execução e a avaliação de políticas institucionais no ensino de graduação, em assessoramento às demais instâncias administrativas, de modo a contribuir com a construção do conhecimento socialmente referenciado, a integração acadêmica, a formação cidadã, ética, científica e profissional de indivíduos que se insiram nas diferentes realidades culturais, sociais, políticas e econômicas, em suas práxis locais, regionais, nacionais e internacionais, possibilitando o exercício do pensamento crítico, a produção de conhecimentos, a intervenção ética e a busca da cidadania dos/as futuros/as profissionais da sociedade.

Para consolidação de sua Gestão Estratégica, a PROGRAD possui as seguintes diretrizes:

#### MISSÃO

Promover e coordenar ações que viabilizem e fortaleçam o Ensino de Graduação de qualidade em conformidade com as políticas educacionais.

#### VISÃO

Ser reconhecida no âmbito da região Amazônica pela qualidade do ensino de graduação por meio da gestão integrada, inovadora e sustentável.

#### VALORES

Comprometimento, Inovação, Eficiência, Isonomia, Inclusão, Responsabilidade, Sustentabilidade, Transparência, Qualidade e Ética.



Em consonância com suas Diretrizes Estratégicas, a PROGRAD participa das decisões políticas e programáticas da Universidade, especialmente daquelas diretamente relacionadas ao ensino, à pesquisa e à extensão na Graduação, objetivando a oferta do ensino de qualidade.

Como órgão de assessoramento assume as seguintes competências no âmbito institucional:

- (i) Assessorar a Administração Superior a planejar, coordenar e supervisionar atividades acadêmicas vinculadas ao ensino de graduação nas modalidades presencial e a distância, de forma compatível com as normas e diretrizes nacionais e institucionais;
- (ii) Propor políticas, programas e projetos universitários articulados com o ensino de graduação, considerando a busca pela excelência acadêmica, contextualizada na realidade do Estado do Amapá e região;
- (iii) Analisar indicadores qualitativos e quantitativos do ensino de graduação e propor políticas, programas, projetos e ações que contribuam para o aprimoramento do ensino de graduação; e
- (iv) Fomentar políticas, programas, projetos e ações que tenham como objetivo a melhoria das condições de oferta do ensino de graduação, principalmente considerando sua qualificação e expansão.

## **3.2 ATRIBUIÇÕES DA SECRETARIA, DEPARTAMENTOS ACADÊMICOS E ADMINISTRATIVOS DA PROGRAD**

### **3.2.1 SECRETARIA E ASSESSORIA DA PROGRAD**

- 3.2.1.1 Organizar, coordenar e executar os serviços de secretaria;
- 3.2.1.2 Manter em ordem a agenda de compromissos e despachos do Pró-Reitor;
- 3.2.1.3 Fazer a distribuição da correspondência endereçada à PROGRAD, instruindo os expedientes que não sejam de natureza sigilosa; e
- 3.2.1.4 Exercer outras atividades que lhe forem conferidas pelo Pró-Reitor.

### **3.2.2 COORDENADORIA DE ENSINO DE GRADUAÇÃO (COEG)**

- 3.2.2.1 Assessorar o Pró-Reitor na coordenação geral dos cursos de graduação;
- 3.2.2.2 Assessorar no planejamento de ações, programas e projetos institucionais que conduzam à melhoria do ensino de graduação;
- 3.2.2.3 Estabelecer diretrizes gerais para análise e reformulação dos cursos de graduação;

- 3.2.2.4 Orientar e supervisionar os coordenadores de cursos quanto às modificações curriculares;
- 3.2.2.5 Manter atualizado o fluxograma dos cursos de graduação e seus respectivos currículos plenos e outros na sua área de abrangência;
- 3.2.2.6 Colaborar com a elaboração do Catálogo Institucional da UNIFAP;
- 3.2.2.7 Emitir parecer técnico sobre a distribuição de carga horária docente nos diversos departamentos de área, para fins de remoção, transferência, mudança de regime de trabalho e abertura de concurso para novos docentes;
- 3.2.2.8 Emitir parecer técnico sobre as modificações curriculares;
- 3.2.2.9 Prestar informações aos demais órgãos da PROGRAD sobre a situação dos docentes em afastamento para pós-graduação; e
- 3.2.2.10 Definir, com os demais órgãos da PROGRAD, a política de educação continuada e à distância da UNIFAP.

### **3.2.3 DEPARTAMENTO DE PROCESSOS SELETIVOS E CONCURSOS (DEPSEC)**

- 3.2.3.1 Realizar, em conjunto com a COPS, os processos seletivos e concursos para ingressar na UNIFAP ou em outras instituições;
- 3.2.3.2 Planejar, coordenar e acompanhar as diversas fases referentes às formas de acesso aos cursos de graduação;
- 3.2.3.3 Apresentar relatório avaliativo sobre as ações e custos de cada seleção realizada, ressaltando os pontos positivos e as falhas do processo;
- 3.2.3.4 Propor, sempre que necessário, alterações à execução dos processos seletivos; e
- 3.2.3.5 Estabelecer intercâmbio e parcerias com instituições públicas e privadas, com vista à realização de processos seletivos e concursos.

### **3.2.4 DEPARTAMENTO DE CONTROLE E REGISTRO ACADÊMICO (DERCA)**

- 3.2.4.1 Elaborar plano anual de atividades do DERCA;
- 3.2.4.2 Elaborar, anualmente, juntamente com a Pró-Reitoria de Ensino de Graduação, o calendário acadêmico;
- 3.2.4.3 Proceder o registro e o controle acadêmico;
- 3.2.4.4 Analisar e emitir parecer sobre solicitação de transferência obrigatória e facultativa e reabertura de matrícula;

3.2.4.5 Orientar as coordenações de cursos sobre registro e controle acadêmico; e

3.2.4.6 Exercer as demais atribuições que, por sua natureza, por força do estatuto ou regimento geral da Universidade, lhe sejam cometidas.

### **3.2.5 BIBLIOTECA CENTRAL (BAC)**

3.2.5.1 Prestar informações à PROGRAD sobre suas necessidades para o plano de trabalho anual e apresentar relatórios de execução de atividades;

3.2.5.2 Organizar, manter atualizado e divulgar o acervo bibliográfico e de audiovisual sobre assuntos necessários aos programas de ensino, pesquisa e extensão da UNIFAP;

3.2.5.3 Executar serviços bibliográficos e fornecer informações destinadas aos docentes, discentes, pesquisadores e corpo técnico-administrativo, contribuindo para o desenvolvimento das atividades fins da Universidade;

3.2.5.4 Estabelecer e manter intercâmbio documental com pessoas e instituições ligadas aos interesses da UNIFAP;

3.2.5.5 Desenvolver programas de treinamento de usuários, com vistas a promover a integração entre a biblioteca e a comunidade universitária;

3.2.5.6 Propor uma política biblioteconômica à Universidade; e

3.2.5.7 Proporcionar estágios para os cursos oferecidos pela UNIFAP em áreas afins às atividades da biblioteca.

### **3.2.6 DEPARTAMENTOS ACADÊMICOS**

3.2.6.1 Providenciar os registros dos atos do conselho departamental;

3.2.6.2 Superintender, consoante as deliberações do conselho departamental, as atividades de ensino, pesquisa e extensão dos diversos cursos, programas e projetos;

3.2.6.3 Propor ao Conselho Departamental a suspensão, extinção e criação de cursos, programas e projetos na área de sua atuação;

3.2.6.4 Encaminhar, aos órgãos competentes da administração superior da UNIFAP, o relatório anual de atividades do departamento;

3.2.6.5 Constituir comissões e grupos de trabalho para tarefas específicas;

3.2.6.6 Apresentar, ao Conselho Departamental, o plano anual de atividades, com o respectivo orçamento;

3.2.6.7



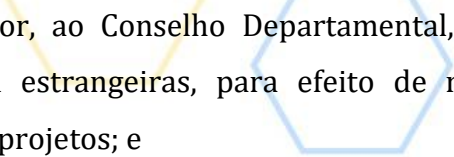

3.2.6.8 Propor, ao Conselho Departamental, a celebração de convênios com outras instituições nacionais ou estrangeiras, para efeito de realização de estágios curriculares, eventos, cursos, programas e projetos; e

3.2.6.9 Supervisionar a política de estágio curricular dos cursos.

### **3.3 ORGANOGRAMA DA PROGRAD**

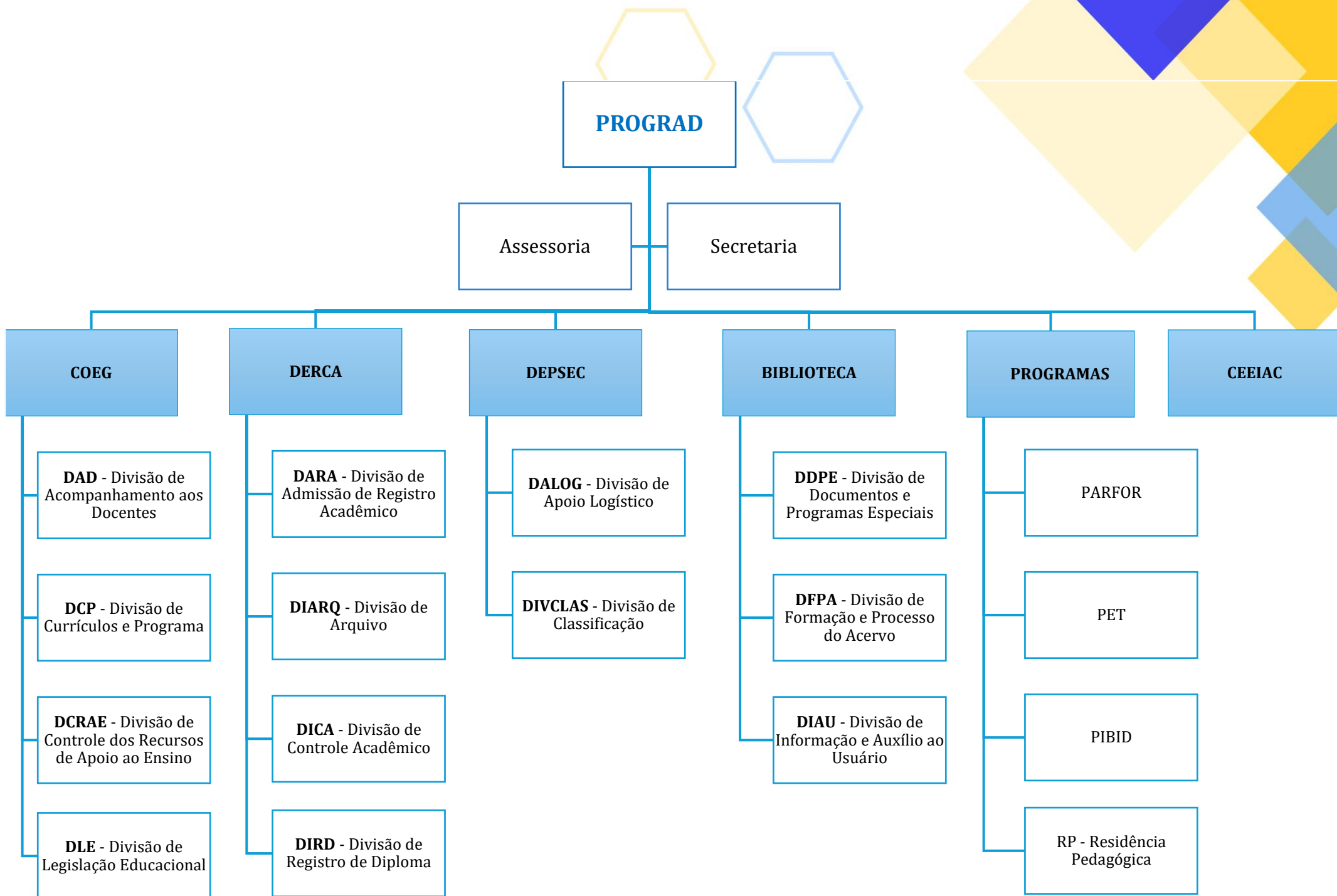

**PROGRAD**  
**DEPARTAMENTOS ACADÊMICOS / CURSOS**

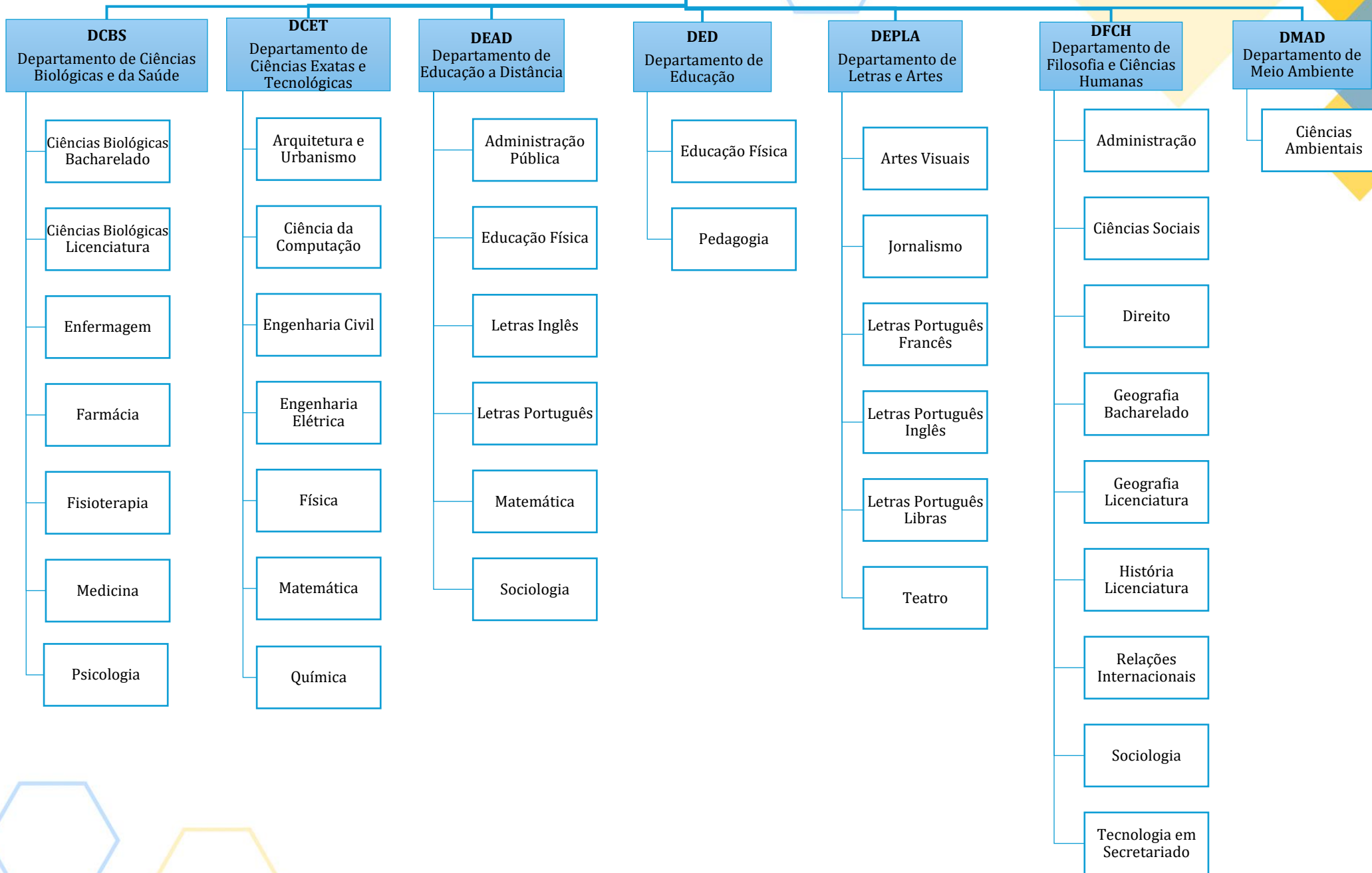

**PROGRAD  
CAMPI / CURSOS**

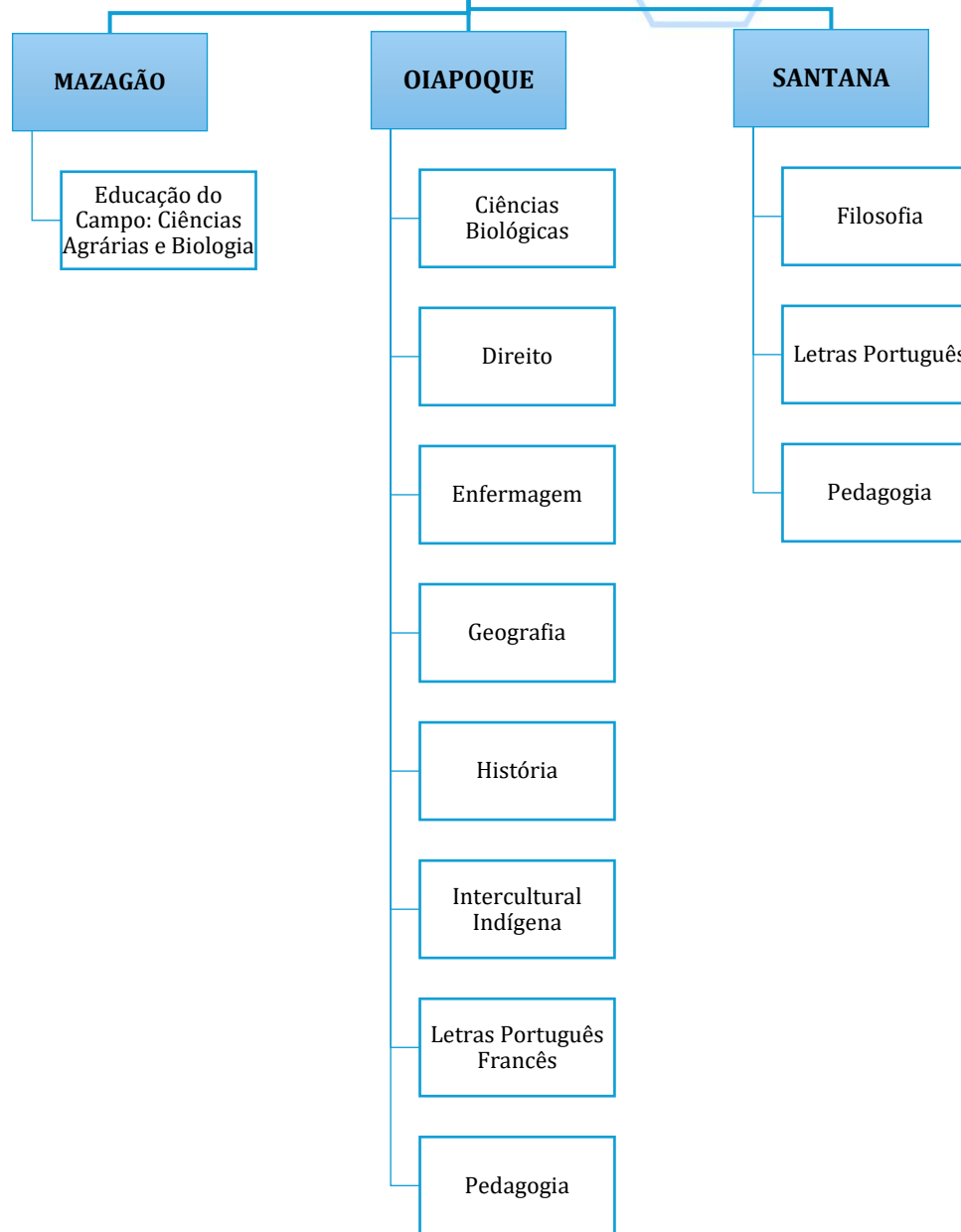

**PROGRAD  
INTERIORIZAÇÃO / CURSOS**

**PARFOR**

Pedagogia

Pedagogia do Campo

**PIQ  
QUILOMBOLA**

Ciências Biológicas

Letras Português  
Francês

Pedagogia

**RIBEIRINHA**

Ciências Biológicas

Pedagogia

## 4. NOSSOS CURSOS

### Campus Marco Zero

Administração

Arquitetura e Urbanismo

Artes Visuais

Ciências Ambientais

Ciências Biológicas - Bacharelado

Ciências Biológicas - Licenciatura

Ciência da Computação

Ciências Sociais

Direito

Educação Física

Engenharia Civil

Engenharia Elétrica

Enfermagem

Farmácia

Física

Fisioterapia

Geografia - Bacharelado

Geografia - Licenciatura

História - Licenciatura

Jornalismo

Letras Libras

Letras Português/Francês

Letras Português/Inglês

Matemática

Medicina

Pedagogia

Psicologia

Química

Relações Internacionais

Teatro

Tecnologia em Secretariado

### Campus Binacional

Ciências Biológicas

Direito

Enfermagem

Geografia

História

Intercultural Indígena

Letras Português/Francês

Pedagogia

### Campus Mazagão

Educação do Campo

### Campus Santana

Filosofia

Letras Português

Pedagogia

Catálogo de Cursos [aqui](#)



## 5. GRADUAÇÃO EM NÚMEROS



## 6. RESULTADOS DOS INDICADORES DO DESEMPENHO DE GESTÃO

### 6.1 CÂMARA DE ENSINO, EXTENSÃO, INTERIORIZAÇÃO E AÇÕES COMUNITÁRIAS





1ª Reunião Ordinária 2023.1

29/06/2023

- Processo n. 23125.031206/2022-16 - Processo que visa a aprovação da Política de Extensão da Unifap - Parecerista: Cons. Alexandre Rauber. 2. Processo n. 23125.002077/2011-74 - Atualização do Curso de Ciências Farmacêuticas - Parecerista: Cons. Paulo Cezar Gonçalves.

2ª Reunião Ordinária 2023.1

18/07/2023

- Continuação da análise do Parecer e minuta de resolução referente ao Processo n.23125.031206/2022-16 - aprovação da Política de Extensão da Unifap - Parecerista: Cons. Alexandre Rauber.

1ª Reunião Extraordinária 2023.1

20/07/2023

- Continuação da análise do Parecer e minuta de resolução referente ao Processo n.23125.031206/2022-16 - aprovação da Política de Extensão da Unifap - Parecerista: Cons. Alexandre Rauber.

2ª Reunião Extraordinária 2023.1

01/08/2023

- Continuação da análise do Parecer e minuta de resolução referente ao Processo n.23125.031206/2022-16 - aprovação da Política de Extensão da Unifap - Parecerista: Cons. Alexandre Rauber.

2ª Reunião Ordinária 2023.1

18/07/2023

- Continuação da análise do Parecer e minuta de resolução referente ao Processo n.23125.031206/2022-16 - aprovação da Política de Extensão da Unifap - Parecerista: Cons. Alexandre Rauber.

3ª Reunião Ordinária 2023.1

24/08/2023

- Processo n. 23125.031206/2022-16 - aprovação da Política de Extensão da Unifap - Parecerista: Cons. Alexandre Rauber. 2. Processo n. 23125.025493/2021-40 - Revisão da Resolução n. 31/2008/CONSU - que estabelece diretrizes de seleção especial para o ingresso de portadores de diploma de nível superior para preenchimento de vagas remanescentes dos PS's da Unifap - Pareceristas: Elda Araújo e Kalyne Brito (apoio Cilene Campetela). 3. Processo n. 23125.009088/2023-19 - Alteração da Matriz Curricular do Curso de Enfermagem do *Campus* Binacional - Parecerista: Cons. Steve Wanderson. 4. Processo n. 23125.002077/2011-74 - Atualização do Curso de Ciências Farmacêuticas - Parecerista: Cons. Paulo Cezar Gonçalves. 5. Processo n. 23125.019505/2019-55 - Atualização do PPC do Curso de Bacharelado em Ciências Ambientais Farmacêuticas - Parecerista: Cons. Paulo Cezar Gonçalves.

4ª Reunião Ordinária 2023.1

19/09/2023

- Continuação da análise do Parecer e minuta de resolução referente ao Processo n. 23125.009088/2023-19 - Alteração da Matriz Curricular do Curso de Enfermagem do *Campus* Binacional - Parecerista: Cons. Steve Wanderson. 2. Processo n. 23125.002077/2011-74 - Atualização do Curso de Ciências Farmacêuticas - Parecerista: Cons. Paulo Cezar Gonçalves. 3. Processo n. 23125.019505/2019-55 - Atualização do PPC do Curso de Bacharelado em Ciências Ambientais - Parecerista: Cons. Paulo Cezar Gonçalves.

5ª Reunião Ordinária 2023.1

05/10/2023

- Processo n. 23125.025602/2023-63 - Calendário Acadêmico/2024 - Graduação - Parecerista: Cons. Christiano Ricardo dos Santos. 2. Processo n. 23125.024903/2023-70 - Análise da Mudança PS Unifap - Parecerista: Cons. Christiano Ricardo dos Santos.

## 6.1.1 RELATÓRIO DE PROCESSOS MOVIMENTADOS NA CEEIAC

QUANTIDADE DE MOVIMENTAÇÕES DE ENVIO DE PROCESSO	
Unidade de Destino	Quantidade
SECRETARIA DO CONSELHO SUPERIOR - SCONSU (11.10.40)	16
COORDENAÇÃO DO CURSO DE MATEMÁTICA - CCM (11.02.25.10.06)	1
DIVISÃO DE LEGISLAÇÃO EDUCACIONAL - DLE (11.02.25.06.09)	3
COORDENAÇÃO DO CURSO DE EDUCAÇÃO FÍSICA - CCEF (11.02.25.12.01)	1
SECRETARIA EXECUTIVA DA PRO-REITORIA DE ADMINISTRAÇÃO - SECPROD (11.02.23.03)	2
DIREÇÃO DA BIBLIOTECA CENTRAL - BAC (11.02.25.22)	1
COORDENAÇÃO CURSO CIÊNCIAS BIOLÓGICAS BACHAREL - CCCBB (11.02.25.09.01)	1
CAMARA DE ENSINO, EXTENSÃO, INTERIORIZAÇÃO E ASSUNTOS COMUNITÁRIOS - CEEIAC (11.10.37)	3
COORDENAÇÃO DO CURSO DE GEOGRAFIA CAMPUS BI NACIONAL - CCGCBIN (11.02.32.04.05)	1
COORDENAÇÃO DO CURSO CIÊNCIAS BIOLÓGICAS LICENCIATURA - CCCBL (11.02.25.09.02)	1
COORDENAÇÃO DO CURSO LETRAS FRANCES - CCLFRAN (11.02.25.17.05)	2
SECRETARIA DA PROGEP - SEPROGEP (11.02.26.06)	1
COORDENAÇÃO DO CURSO DE CIÊNCIAS AMBIENTAIS - CCAMB (11.02.25.16.01)	1
DEPARTAMENTO DE REGISTRO E CONTROLE ACADÊMICO - DERCA (11.02.25.15)	2
PRÓ-REITORIA DE ENSINO DE GRADUAÇÃO - PROGRAD (11.02.25)	2
COORDENAÇÃO DO CURSO DE TEATRO - CCT (11.02.25.17.04)	1
PRÓ-REITORIA DE ADMINISTRAÇÃO - PROAD (11.02.23)	2
<b>Total de Envios:</b>	<b>41</b>

QUANTIDADE DE MOVIMENTAÇÕES DE RECEBIMENTO DE PROCESSO	
Unidade de Origem	Quantidade
ASSESSORIA DA PROGRAD - ASSEPROG (11.02.25.01)	1
SECRETARIA DO CONSELHO SUPERIOR - SCONSU (11.10.40)	13
DIVISÃO DE LEGISLAÇÃO EDUCACIONAL - DLE (11.02.25.06.09)	3
COORDENAÇÃO DO CURSO DE TECNOLOGIA EM SECRETARIADO - CCTS (11.02.25.13.13)	1
DIVISÃO DE MATRÍCULA - DIMATRI (11.02.25.15.03)	1
COORDENADORIA DE ENSINO DE GRADUAÇÃO - COEG (11.02.25.06)	2
CAMARA DE ENSINO, EXTENSÃO, INTERIORIZAÇÃO E ASSUNTOS COMUNITÁRIOS - CEEIAC (11.10.37)	3
DEPARTAMENTO DE EXTENSÃO - DEX (11.02.30.02)	1
PRÓ-REITORIA DE ENSINO DE GRADUAÇÃO - PROGRAD (11.02.25)	8
ASSESSORIA DA PRÓ-REITORIA DE GESTÃO DE PESSOAS - ASSPROGEP (11.02.26.01)	3
<b>Total de Recebimentos:</b>	<b>36</b>

TOTAIS	
Movimentação	Quantidade
Envio	41
Recebimento	36
<b>Total Geral</b>	<b>77</b>

## 6.2 DEPARTAMENTO DE PROCESSO SELETIVO E CONCURSO

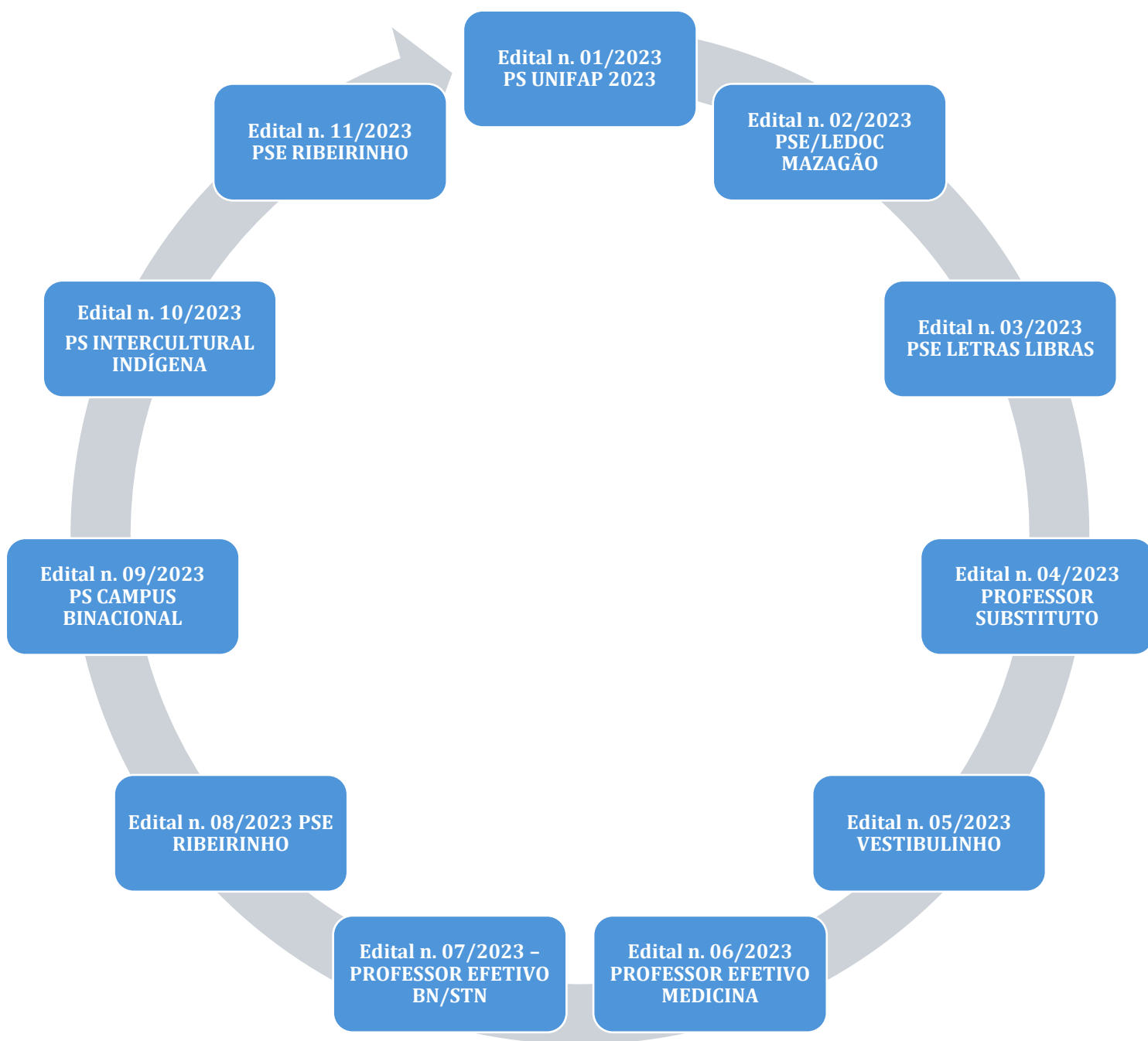

### 6.3 DEPARTAMENTO DE INTERIORIZAÇÃO – PROJETO QUILOMBOLA



Pensar em oportunidades educacionais às populações Quilombolas do Estado do Amapá é também pensar nas reparações históricas, como forma de enfrentar o racismo, o preconceito, o colonialismo e a real tentativa de apagamento social que estas comunidades vêm sofrendo ao longo dos anos.

Assim, a Universidade Federal do Amapá, por meio do Projeto de Interiorização Quilombola é

proporcionar formação em nível superior para concluintes do Ensino Médio e Professores de escolas públicas situadas nas comunidades Quilombolas do Estado do Amapá, visando atender demanda induzida da CONAQ/AP, ofertando cursos em nível de Graduação a moradores e aos concluintes do Ensino Médio, além de Professores de escolas públicas situadas nas comunidades Quilombolas do Estado do Amapá; desenvolver atividades de ensino, pesquisa e extensão, respeitando os saberes locais das comunidades Quilombolas; ampliar e aprimorar os saberes científico, técnico, cultural e popular das comunidades Quilombolas atendidos pelo Programa; formar profissionais em nível de graduação para atuar em espaços de tensão, luta e construção de uma sociedade melhor.

O Projeto de Interiorização Quilombola ofertou 300 vagas no ano de 2022 e seguiu com o mesmo quantitativo no ano de 2023 nas seguintes comunidades com seus respectivos cursos:

- ✓ Torrão do Matapi - Curso de Pedagogia – 50 vagas;
- ✓ Carmo do Maruanum - Curso de Pedagogia – 50 vagas;
- ✓ Igarapé do Lago - Curso de Pedagogia – 50 vagas;
- ✓ Curiaú - Curso de Letras – 50 vagas;
- ✓ Mazagão Velho - Curso de Letras – 50 vagas;
- ✓ Abacate da Pedreira - Curso Ciências de Biológicas – 50 vagas.

## 6.4 DEPARTAMENTO DE INTERIORIZAÇÃO – PROJETO GRADUAÇÃO RIBEIRINHA



# PROJETO DE GRADUAÇÃO RIBEIRINHA

O objetivo do Projeto de Graduação Ribeirinha (PGR) é proporcionar formação em nível de Graduação às pessoas da Região do Lago do Ajuruxi que tenham concluído o Ensino Médio ou equivalente, voltadas para a humanização, profissionalismo e criticidade, através de um currículo solidário e transformador, para atuar em espaços de tensão, luta e construção de saberes, onde a diversidade se coloque como condição de igualdade.

Após estudo minucioso e de visita técnica realizada por membros da Comissão, apresentou reais possibilidades para efetivação de Cursos de Graduação, por meio do Programa de Interiorização (DINT) da UNIFAP, na região do Lago do Ajuruxi/Mazagão e adjacências.

O projeto visa formar em nível de Graduação, a partir de um modelo de Formação Profissional condizente com a vida do campesinato e ribeirinha da região, em atendimento a demanda induzida, às populações do Mazagão, no Estado do Amapá, além de proporcionar acesso à Educação Superior aos moradores de áreas ribeirinhas e do campo, a partir de uma cosmovisão fundada nas experiências locais, valorizando os saberes científico, técnico, religioso, cultural e popular das comunidades atendidas pelo Projeto.

Por fim, desenvolver atividades de pesquisa e extensão ancoradas no tripé universitário: ensino, pesquisa e extensão, respeitando os saberes locais das comunidades ribeirinhas e do campo.

O Projeto de Graduação Ribeirinha ofertou 150 vagas em 2023 nas seguintes comunidades com seus respectivos cursos:

- ✓ Macará/Mazagão - Curso de Pedagogia – 50 vagas;
- ✓ Maranata (Lago do Ajuruxi) - Curso de Pedagogia – 50 vagas;
- ✓ São José (Lago do Ajuruxi) - Curso de Ciências Biológicas – 50 vagas;

## 6.5 PLANO NACIONAL DE FORMAÇÃO DE PROFESSORES - PARFOR



Aprovada no Programa Nacional de Formação de Professores da Educação Básica (PARFOR), junto à CAPES - Coordenação de Aperfeiçoamento de Pessoal de Nível Superior, a Universidade Federal do Amapá ofertou em 2023, 120 (cento e vinte) vagas gratuitas para professores das redes municipal e estadual de ensino.

O PARFOR é o Programa Nacional de Formação de Professores da Educação Básica, da CAPES, voltado a contribuir para a adequação da formação inicial dos docentes em serviço na rede pública de Educação Básica por meio da oferta de cursos de licenciatura correspondentes à área em que atuam.

### CURSOS OFERTADOS

- ✓ Pedagogia – Macapá – 30 vagas
- ✓ Pedagogia do Campo – Calçoene – 30 vagas
- ✓ Pedagogia do Campo – Mazagão – 30 vagas
- ✓ Pedagogia do Campo – Pracuúba – 30 vagas

Para o ano de 2024, a Coordenação Geral do PARFOR da UNIFAP informou que as propostas do PARFOR Equidade para os curso Intercultural Indígena (Oiapoque) e Pedagogia do Campo (Mazagão) passou pela análise técnica e segue para a análise de mérito. Assim, se concluído todas as etapas, abrirá novas turmas vinculados ao PARFOR UNIFAP.

## 6.6 ASSESSORAMENTO AOS GRUPOS DO PROGRAMA DE EDUCAÇÃO TUTORIAL

# PET

O Programa de Educação Tutorial (PET) é um programa de comprovada excelência, o qual compromete-se fundamentalmente em aprimorar os cursos de graduação. Trabalha com quatro vertentes principais que são: Ensino, Cultura, Pesquisa e Extensão e forma cidadãos que aprendem durante três anos a trabalhar em equipe, a irradiar para os demais colegas o espírito de liderança e o compromisso com a geração de conhecimento para a solução dos mais diversos problemas. É o único programa institucional voltado para graduação que trabalha no formato de grupo interdisciplinar, ancorado em alunos e professores e que recebe avaliação institucional e não individual.

Cada grupo PET conta com um conjunto de alunos bolsistas, um professor-tutor, vários professores colaboradores e, muitas vezes, conta ainda com alunos voluntários que ajudam nas atividades do grupo. A renovação dos bolsistas é feita anualmente por meio de processo seletivo rigoroso, quando da saída daqueles que concluem a graduação. Para ser tutor, o professor também passa por seleção. Em vista disso, a maioria dos tutores são aqueles que mais se destacam nas faculdades, o que enriquece sobremaneira o Programa. A liderança do tutor é fundamental em todo o processo e promove a dinâmica do grupo, coordenando pesquisas individuais e coletivas. As atividades que contemplam Ensino, Cultura, Pesquisa e Extensão são programadas no início de cada ano letivo e ao final é apresentado um relatório do trabalho efetuado a SESu (Secretaria de Ensino Superior - órgão do MEC atualmente responsável pela coordenação do Programa).

Os 7 (sete) grupos PET da UNIFAP, desenvolvem atividades voltadas ao Ensino, Pesquisa e Extensão que refletem as necessidades de formação acadêmica, ética e cidadã dos(as) petianos(as) que impactam na comunidade acadêmica através de ações sociais, políticas públicas, questões ambientais, políticas afirmativas e práxis pedagógicas. Nesta perspectiva, os instrumentos utilizados para o acompanhamento dos grupos são os Planejamentos e Relatórios preenchidos pelos(as) tutores(as) no Sistema de Gestão de Bolsas do MEC (SigPET 2.0).

Tomando por parâmetro, tais ferramentas, apresenta-se neste documento a situação dos grupos PET da UNIFAP em 2023, tendo em vista a avaliação dos referidos documentos.

Os 07 grupos da instituição, com os/as respectivos/as tutores/as, encontram-se dispostos quadro abaixo:

Quadro 01. Programa de Educação Tutorial – PET

Projeto	Participantes	Qtidade	Processo seletivo	Valor investido/Mês
<b>Programa de Educação Tutorial - PET</b>	PET Farmácia	<b>01 Tutor 13 Discentes</b>	Edital nº 01/17 de 01.01.2017	R\$ 6.300,00
	PET Ciências Sociais	<b>01 Tutor 08 Discentes</b>	Edital nº 01/23 de 12.06.2023	R\$ 5.600,00
	PET Ed. Física	<b>01 Tutor 08 Discentes</b>	Edital nº 02/23 de 20.06.2023	R\$ 6.300,00
	PET Pedagogia	<b>01 Tutor 12 Discentes</b>	Edital nº 02/20 de 01.02.2021	--
	PET Ed. Indígena	<b>01 Tutor 10 Discentes</b>	Edital nº 01/19 de 06.02.2019	R\$ 7.000,00
	PET Enfermagem	<b>01 Tutor 18 Discentes</b>	Edital nº 01/21 de 18.06.2021	R\$ 8.400,00
	PET Física	<b>01 Tutor 08 Discentes</b>	Edital nº 02/22 de 17.08.2022	R\$ 7.700,00

Curso	Participante	Quantidade
PET Farmácia	Bolsista	12
	Não Bolsista	1
PET Ciências Sociais	Bolsista	8
	Não Bolsista	0
PET Ed. Física	Bolsista	8
	Não Bolsista	0
PET Pedagogia	Bolsista	12
	Não Bolsista	0
PET Ed. Indígena	Bolsista	10
	Não Bolsista	0



PET Enfermagem	Bolsista	12
	Não Bolsista	6
Física	Bolsista	7
	Não Bolsista	1

Sistema SigPET 2.0

## 6.7 PROGRAMA INSTITUCIONAL DE BOLSA DE INICIAÇÃO À DOCÊNCIA - PIBID



Com O PIBID da UNIFAP foi aprovado no **Edital n. 23/2022-CAPES/PIBID** com 14 subprojetos e um período de vigência de 18 meses, iniciando em novembro/2022 e finalizando em março de 2024. No ano 2023 tivemos um aumento no número de bolsas e valores correspondentes, que foram distribuídas nos mesmos subprojetos, ampliando o número de núcleos, que congregam os participantes, a partir das seguintes categorias: Coordenadora Institucional, Coordenadores de Área, Professores Supervisores e Estudantes Bolsistas e voluntários. Seguem os dados do projeto a partir da ampliação do número de bolsas.

São **14 subprojetos no total**, sendo 5 subprojetos interdisciplinares e 9 subprojetos específicos de determinadas áreas, distribuídos em 4 municípios e Campi.

### Os 5 subprojetos interdisciplinares são:

1. Intercultural indígena/Química/Matemática (Oiapoque-campus Binacional);
2. Intercultural Indígena/Geografia (Oiapoque-campus Binacional);
3. Pedagogia/Matemática (Macapá - Campus Marco Zero);
4. História/Geografia (macapá - Campus Marco zero) e;
5. Língua Inglesa/Pedagogia (Macapá - Campus Marco Zero).

### Os 9 subprojetos específicos são:

1. Biologia (Macapá - Campus Marco Zero);
2. Educação do Campo (Mazagão - Campus Mazagão);

3. Educação Física (Macapá - Campus Marco Zero);
4. Física (Macapá - Campus Marco Zero);
5. Filosofia (Santana - Campus Santana);
6. Língua Francesa ((Macapá - Campus Marco Zero);
7. Pedagogia (Santana - Campus Santana);
8. Química (Macapá - Campus Marco Zero) e;
9. Sociologia (Macapá - Campus Marco Zero).

**No ano 2022, o PIBID iniciou as atividades com a seguinte composição de bolsas:**

- 1 Coordenadora Institucional - Profa. Dra. Arthane Menezes Figueirêdo - valor da bolsa: R\$ 1.500,00
- 07 Coordenadores de área (professores de cursos da UNIFAP) - valor de cada bolsa: R\$ 1.400,00
- 21 Professores Supervisores (professores da rede básica de ensino estadual e municipal) - valor das bolsas: R\$ 765,00
- 168 discentes de graduação bolsistas (distribuídos por núcleo entre os cursos envolvidos) - valor da bolsa: R\$ 400,00

Com a disponibilidade de novas cotas de bolsas pela CAPES em abril/2023, foram lançados: um Edital para preenchimento das novas vagas de professores supervisores de escolas da rede pública e uma chamada interna para estudantes dos cursos de graduação envolvidos em cada subprojeto, permanecendo o quantitativo de subprojetos aprovados.

Assim, o número de bolsas inicial do Programa prevaleceram até o mês de abril/2023 e, a partir do mês de maio/2023, o quantitativo de bolsistas do PIBID passou a ter a seguinte configuração:

- 1 Coordenadora Institucional - Profa. Dra. Arthane Menezes Figueirêdo - valor da bolsa: R\$ 2.100,00
- 17 Coordenadores de área (professores de cursos da UNIFAP) - valor de cada bolsa: R\$ 2.000,00
- 51 Professores Supervisores (professores da rede básica de ensino estadual e municipal) - valor das bolsas: R\$ 1.100,00
- 408 discentes de graduação bolsistas (distribuídos por núcleo entre os cursos envolvidos) - valor da bolsa: R\$ 700,00

Ressaltamos que o número de subprojetos aprovados na seleção do ano 2022 permaneceu inalterado em 2023, sendo ampliado o número de bolsistas em cada subprojeto, conforme quantitativo permitido em cada núcleo.

## 6.8 PROGRAMA DE RESIDÊNCIA PEDAGÓGICA - RP



O Programa de Residência Pedagógica é uma das ações que integram a Política Nacional de Formação de Professores e tem por objetivo induzir o aperfeiçoamento da formação prática nos cursos de licenciatura, promovendo a imersão do licenciando na escola de educação básica, a partir da segunda metade de seu curso.

Essa imersão deve contemplar, entre outras atividades, regência de sala de aula e intervenção pedagógica, acompanhadas por um professor da escola com experiência na área de ensino do licenciando e orientada por um docente da sua Instituição Formadora.

A Residência Pedagógica tem como premissas básicas o entendimento de que a formação de professores nos cursos de licenciatura deve assegurar aos seus egressos, habilidades e competências que lhes permitam realizar um ensino de qualidade nas escolas de educação básica.

### 5.7.1 Programa Residência Pedagógica em números:

- ✓ **CURSO: Licenciatura Em Educação Física**  
Residentes 15 - Preceptores 3
- ✓ **CURSO: Licenciatura Intercultural Indígena (Campus Binacional)**  
Residentes 15 - Preceptores 3
- ✓ **CURSO: Licenciatura Em Letras Francês**  
Residentes 15 - Preceptores 3
- ✓ **CURSO: Licenciatura Em Letras Inglês**  
Residentes 15 - Preceptores 3
- ✓ **CURSO: Licenciatura Em Libras**  
Residentes 15 - Preceptores 3
- ✓ **CURSO: Licenciatura Em Geografia (Campus Marco Zero)**  
Residentes 15 - Preceptores 3
- ✓ **CURSO: Licenciatura Em Geografia (Campus Binacional)**  
Residentes 15 - Preceptores 3

- ✓ **CURSO: Licenciatura Em Pedagogia (Campus Santana)**  
Residentes 15 - Preceptores 3
- ✓ **CURSO: Licenciatura Em Química**  
Residentes 15 - Preceptores 3
- ✓ **CURSO: Licenciatura Em Educação Do Campo**  
Residentes 15 - Preceptores 3
- ✓ **CURSO: Licenciatura Em Física**  
Residentes 15 - Preceptores 3
- ✓ **CURSO: Matemática**  
Residentes 15 - Preceptores 3
- ✓ **CURSO: Pedagogia – Macapá/Marco Zero**  
Residentes 15 - Preceptores 3

### **TOTALIZANDO:**

Quantitativo de bolsistas Residentes Pedagógicos: 195

Quantitativo de bolsistas de Professores Preceptores: 39

Projetos Aprovados: 13 cursos

## **6.9 EXAME NACIONAL DE DESEMPENHO DOS ESTUDANTES – ENADE**



O Exame Nacional de Desempenho dos Estudantes (Enade) avalia o rendimento dos concluintes dos cursos de graduação em relação aos conteúdos programáticos previstos nas diretrizes curriculares dos cursos, o desenvolvimento de competências e habilidades necessárias ao aprofundamento da formação geral e profissional, e o nível de atualização dos estudantes com relação à realidade brasileira e mundial.

Oito cursos da UNIFAP participam do Enade 2023:

- ✓ Arquitetura e Urbanismo;
- ✓ Engenharia Elétrica,
- ✓ Enfermagem (Campus Marco Zero e Farmácia;
- Binacional);
- ✓ Fisioterapia e;
- ✓ Engenharia Civil,
- ✓ Medicina.

## 6.10 AVALIAÇÕES DO MEC

Para fins de aferir a qualidade da Educação Superior no país, o INEP oferece às instituições o serviço de avaliação externa *in loco* de instituições de educação superior e cursos de graduação, um dos pilares avaliativos constantes na Lei do Sistema Nacional de Avaliação da Educação Superior (SINAES) nº 10.861/2004.

O processo de avaliação *in loco* de cursos de graduação e instituições de Educação Superior, conduzido pelo Inep, transcorre no contexto do fornecimento de referencial básico ao processo decisório de regulação e supervisão da Educação Superior, realizado pela Secretaria de Regulação e Supervisão da Educação Superior (Seres/MEC).

Também atua para subsídio do conhecimento e da decisão por parte da sociedade em geral sobre a qualidade da Educação Superior no Brasil. As avaliações geram conceitos na escala de 1 a 5, onde notas maiores ou iguais a 3 são consideradas satisfatórias e inferiores a 3, insatisfatórias.

Os resultados da avaliação são utilizados como evidências para suporte ao processo decisório e homologação dos respectivos atos autorizativos pela Seres/MEC – autorização, reconhecimento e renovação de reconhecimento de curso de graduação, bem como credenciamento, credenciamento ou transformação de organização acadêmica de instituições de educação superior.

No ano de 2023, a UNIFAP teve 16 processos de avaliação protocolados para fins de visita de Comissão do MEC, no entanto, somente 6 (seis) processos chegaram até a fase regulatória e obtiveram conceitos atualizados no e-Mec, são eles:

- ✓ Letras Português-Francês - Conceito 5
- ✓ Administração Pública EAD: Conceito 4
- ✓ Ciências Ambientais: Conceito 4
- ✓ Educação Física EAD: Conceito 4
- ✓ Psicologia: Conceito 4
- ✓ Ciências Sociais - Conceito 3

## 6.11 COLAÇÃO DE GRAU 2023

A colação de grau, popularmente chamada de formatura, é o momento em que, após cumprir as exigências curriculares de seu curso de graduação, o aluno recebe o grau acadêmico de bacharel, licenciado ou tecnólogo, o qual lhe outorga os direitos e deveres profissionais, sendo imprescindível para o exercício das profissões regulamentadas por lei.

No ano de 2023, a PROGRAD realizou 09 (nove) cerimônias de Colação de Grau:

- ✓ 26/01/2023 – Colação de Grau - Curso de Medicina;
- ✓ 13/04/2023 – Colação de Grau - Campus Mazagão;
- ✓ 26/04/2023 – Colação de Grau cursos vinculados ao DCET e DED;
- ✓ 27/04/2023 – Colação de Grau cursos vinculados ao DFCH e DMAD;
- ✓ 28/04/2023 – Colação de Grau cursos vinculados ao DEPLA e DCBS;
- ✓ 09/05/2023 – Colação de Grau - Campus Santana;
- ✓ 23/08/2023 – Colação de Grau todos os cursos na pracinha da UNIFAP;
- ✓ 24/08/2023 – Colação de Grau - Curso de Medicina;
- ✓ 20/10/2023 – Colação de Grau cursos vinculados ao DCET.



## 6.12 CONCURSO PÚBLICO

Em maio de 2023, a PROGRAD realizou Processo Seletivo Simplificado (PSS), destinado à seleção de Professor Substituto. Pelo Edital Nº 04/2023, de 19 de maio de 2023 foram abertas 63 (sessenta e três) vagas imediatas e 41 (quarenta e uma) vagas para Cadastro de Reserva.

No mês de julho, pelo Edital Nº 06 de 28 de julho de 2023, realizou-se de Concurso Público de provas e títulos destinado ao provimento de 06 (seis) vagas no cargo efetivo de Professor da Carreira de Magistério Superior para o curso de Medicina.

Em agosto, realizou o Concurso Público de provas e títulos destinado ao provimento de 08 (oito) vagas no cargo efetivo de Professor da Carreira de Magistério Superior, sendo 7 (sete) para o Campus Binacional e 1 (uma) para o Campus Santana.

### 6.12.1 CONTRAÇÃO DE DOCENTES

Em 2023, a PROGRAD a solicitou junto a PROGEP 12 (doze) contratações para professor efetivo e 33 (trinta e três) contratações de professor substituto para todos os Campi da UNIFAP.

## 6.13 PROCESSO SELETIVO DE VAGAS REMANESCENTES (VESTIBULINHO)

A Pró-Reitoria de Ensino de Graduação (PROGRAD), realizou o de Processo Seletivo de Vagas Remanescentes (PSVR) “Vestibulinho” destinado ao preenchimento de 1.773 (um mil setecentos e setenta e três) vagas remanescentes dos Cursos de Graduação da UNIFAP, para ingresso na vigência do Calendário Acadêmico da IFES.

## 6.14 ELEIÇÕES DEPARTAMENTAIS

A eleição ocorreu no dia 4 de outubro de 2023 e contou com a participação de 1.791 votantes, sendo 348 docentes, 86 técnicos administrativos e 1.357 acadêmicos vinculados diretamente a cada departamento acadêmico. Ao todo, dez chapas concorreram, com chapa única concorrendo nos departamentos de Letras e Artes e de Meio Ambiente e Desenvolvimento e duas chapas nos demais departamentos acadêmicos

Foram eleitos os diretores dos Departamentos de Educação (DED), Ciências Biológicas e da Saúde (DCBS), Ciências Exatas e Tecnológicas (DCET), Letras e Artes (DEPLA), Filosofia e Ciências Humanas (DFCH) e Meio Ambiente e Desenvolvimento (DMAD).

Os diretores e vice-diretores estarão à frente dos departamentos acadêmicos pelos próximos dois anos, com exceção do Departamento de Meio Ambiente e Desenvolvimento, com mandato de 18 meses para os novos dirigentes. Os departamentos acadêmicos contribuem com o gerenciamento e acompanhamento dos cursos.

## **7. DIVISÃO DE CURRÍCULOS E PROGRAMAS - DCP**

### **7.1 APRESENTAÇÃO**

A Divisão de Currículos e Programas (DCP), vinculada a Coordenadoria de Ensino de Graduação (COEG) e a Pró - Reitoria de Ensino de Graduação (PROGRAD), da Universidade Federal do Amapá (UNIFAP), apresenta neste relatório descritivo os trabalhos que foram desenvolvidos acerca da reformulação de Projetos Pedagógicos de Cursos (PPC) de graduação desta Instituição, bem como os avanços destes e outros processos, durante o ano de 2023.

Este documento tem como objetivo elencar as atividades desenvolvidas pela DCP no período de janeiro a dezembro de 2023. Pretende ainda fornecer subsídios para aprimorar o processo de gestão das atividades da DCP, servindo tanto como material de apoio para avaliar aquelas que já foram concluídas ao longo do exercício 2023, quanto para referenciar o planejamento de outras atividades no decorrer de 2024.

Destacamos ainda que as informações dispostas neste relatório serão encaminhadas para a COEG, a fim de compor os dados necessários para balizar as ações da PROGRAD. Ademais, é importante mencionar que a reestruturação dos PPCs desta IES é parte integrante da política de fortalecimento do ensino de graduação, estando prevista e sendo discutida no Plano de Desenvolvimento Institucional - PDI (2020 -2026).

### **7.2 ACOMPANHAMENTO DE PROCESSOS DE CRIAÇÃO DE CURSOS DE GRADUAÇÃO E ATUALIZAÇÃO DE PROJETOS PEDAGÓGICOS NO ANO DE 2023**

Informa-se que em 2023, a Divisão de Currículos e Programas (DCP) realizou a adesão ao Programa de Gestão e Desempenho (PGD) de forma parcial, com isto as servidoras passaram executar suas cargas horárias (regime de 40h semanais) trabalhando em Regime de Teletrabalho Parcial, executando seus expedientes diários da seguinte forma: um turno de forma presencial e um turno de forma remota; para tanto, foi disponibilizado ao público interno e externo, um quadro informativo com os horários de expediente de todas as servidoras da DCP bem como seus contatos para atendimento no



horário do teletrabalho; com isto, a DCP seguiu recebendo demandas por e-mail, pelo sistema SIPAC, por contato de Whatsapp, ligações telefônicas, etc; bem como, a realização de reuniões on-line, com os demais campi da Instituição, em virtude de suas distâncias físicas.

Ante ao exposto, a DCP vem ampliando e diversificando suas formas de assessoramento técnico, utilizando-se, para isto, de ferramentas e instrumentos diversos, além daqueles já mencionados. Assim, elencamos a seguir as estratégias adicionais que possibilitaram e favoreceram o atendimento interno e externo desta Divisão em 2023, os quais são frequentemente aprimorados.

### **7.3 INSTRUMENTOS DISPONÍVEIS PARA ATUALIZAÇÃO DE PPCs NA UNIFAP, NO ANO DE 2023**

#### **❖ Manual Orientador para Elaboração e Atualização de Projetos Pedagógicos dos Cursos de Graduação da UNIFAP**

A Universidade Federal do Amapá, através da DCP, criou no ano de 2015 o seu primeiro “*Manual orientador para elaboração e atualização de Projetos Pedagógicos dos Cursos de Graduação da UNIFAP*”, documento este orientativo e consultivo, que tem como objetivo principal auxiliar os trabalhos realizados pelos Núcleos Docentes Estruturantes (NDE) dos Cursos de Graduação da IFES, bem como os trabalhos das Comissões portariadas para criação de novos cursos. Atualmente o Manual Orientador encontra-se na sua 3ª versão, revisada em 2018, e que desde então já passa por atualização, devido às mudanças naturais nas malhas normativas internas e externas. Destaca-se que está previsto para o ano de 2024 o lançamento da sua 4ª versão.

É importante frisar que o referido documento possui como elementos basilares as normativas do Ministério da Educação e do Conselho Superior da UNIFAP - CONSU, as quais fundamentam os cursos de licenciatura, bacharelado e tecnológico, na modalidade presencial e à distância, bem como contempla os indicadores de qualidade presentes nos Instrumentos de Avaliação do INEP/MEC. Convém mencionar que as orientações contidas no Manual viabilizam o processo de elaboração e reformulação desses projetos, assim como facilitam suas análises e tramitações, proporcionando uma relativa uniformidade processual, sem perder de vista as especificidades de cada curso e de cada Campus da IFES.

Figura 01 – Capa do Manual Orientador de PPC



Fonte: DCP/ COEG/ PROGRAD

O Manual orientador de Projeto Pedagógico da UNIFAP pode ser encontrado na sua versão digital na página da DCP, disponível em: <https://www2.unifap.br/dcp/>.

#### ❖ **Página Institucional On-line da DCP**

A Divisão possui um ambiente digital vinculado ao site da UNIFAP que funciona como instrumento institucional de auxílio aos cursos de graduação em suas reformulações de PPC e no processo de elaboração de projetos para criação de cursos. Nesta página, a DCP disponibiliza os seguintes documentos: Plano de Desenvolvimento Institucional da UNIFAP vigente; Manual Orientador para Elaboração e Atualização de Projetos Pedagógicos dos Cursos (PPC) de Graduação; legislações internas; legislações externas; Diretrizes Curriculares Nacionais de cursos de graduação; dentre outros documentos.

Figura 2 - Página eletrônica da Divisão de Currículos e Programas



Fonte: DCP/ COEG/ PROGRAD

A página da DCP pode ser acessada no seguinte endereço eletrônico: <https://www2.unifap.br/dcp/> e passa por atualizações sempre que necessário.

### ❖ **Curso On-line de Elaboração e Atualização de Projetos Pedagógicos de Graduação**

Após o início da pandemia de Covid-19 todas as atividades presenciais da UNIFAP foram suspensas e tiveram que ser adaptadas para o formato on-line. Neste sentido, a DCP passou a ofertar o referido curso no formato de curso livre, o qual passou a ser disponibilizado de modo permanente, a partir de então, na plataforma institucional de cursos de capacitação identificada como [cursoslivres.unifap.br](https://cursoslivres.unifap.br), a disposição para toda comunidade acadêmica; figurando, nesse contexto, como atividade de capacitação gerenciada pela Pró - Reitoria de Gestão de Pessoas - PROGEP.

Figura 03 – Curso online de Projeto Pedagógico de Curso

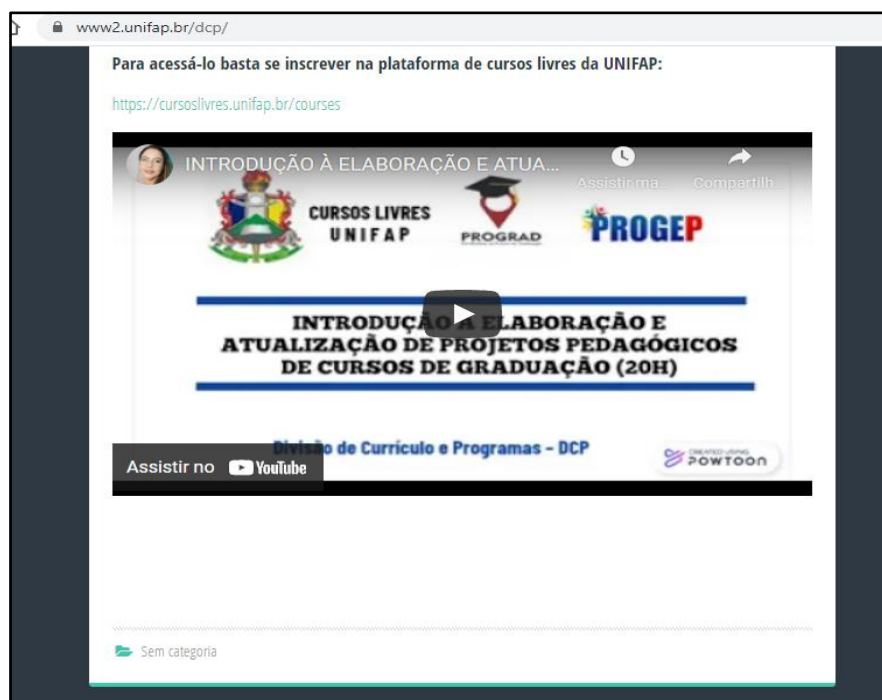

Fonte: DCP/ COEG/ PROGRAD

O curso livre on-line de revisão de PPC da DCP é intitulado *“Introdução à Elaboração e Atualização de Projetos Pedagógicos de Cursos de Graduação”* (Figura 03). Possui duração de 20h e está sendo disponibilizado a professores e técnicos da Universidade desde o mês de fevereiro de 2021. Este curso tem a finalidade de discutir em detalhes os conceitos, documentos e normativas externas e internas inerentes aos Projetos Pedagógicos de Curso, de forma dinâmica por meio de atividades propostas e desenvolvidas durante o Curso.

## ❖ Reuniões, Comissões Mistas, Eventos e Assessoramento aos Núcleos Docentes Estruturantes e as Comissões para Criação de Cursos de Graduação

No decorrer do ano de 2023 a DCP prestou assessoramento aos cursos e seus NDEs, por meio de reuniões e visitas, as quais foram agendadas por requisição do próprio curso ou por necessidade visualizada por esta Divisão. Nas reuniões sempre são disponibilizados aos docentes, acesso ao material de reformulação e aproveita-se para tirar dúvidas gerais.

De modo especial, ao longo do ano de 2023, prestamos assessoramento às Comissões de Criação dos Cursos de Bacharelado em Gestão em Saúde, Bacharelado em Agroecologia e Bacharelado em Serviço Social, cujo fluxo processual encontra-se em fase de análise ou já encaminhado para o CONSU, além do assessoramento à Comissão de Criação do Curso de Tecnologia em Segurança Pública - modalidade à distância, ainda em trâmite processual. Compomos ainda a Comissão para implementação do Programa de Gestão e a Comissão de Curricularização da Extensão.

No ano de 2023 destacamos a participação da DCP no Seminário DAES/INEP - 1º Encontro Regional sobre Avaliação da Educação Superior, em Belém, em 17 de agosto de 2023, na Universidade Federal do Pará – UFPA e visita técnica a sua PROGRAD no dia 18, objetivando discutir temas voltados ao aperfeiçoamento da avaliação da educação superior, à implantação da Curricularização da Extensão na região, ao acompanhamento de egressos, dentre outras discussões.

Figura 04: Visita técnica à PROGRAD da UFPA no dia 18 de Agosto de 2023.



Fonte: DCP/ COEG/ PROGRAD.

A PROGRAD organizou localmente com o auxílio da DCP, entre outros servidores, o Fórum dos Pró-reitores de Graduação do Norte - FORGRAD NORTE, em Macapá, nos dias 04 e 05 de setembro de 2023, no Museu Sacaca, com várias temáticas que se aproximam daquelas discutidas no Seminário DAES/INEP.

Figura 05: Fórum dos Pró-Reitores de Graduação do Norte - FORGRAD NORTE/2023



Fonte: DCP/ COEG/ PROGRAD

Ressaltamos que no decorrer da pandemia, a partir de 2020, a Divisão começou a desenvolver seu assessoramento por meios digitais, sobretudo, através do Google Meet e WhatsApp, e por meio de pareceres técnicos emitidos pela DCP, cuja prática destes últimos, já é corriqueira. Mesmo após o retorno à plena presencialidade, em 2022, a DCP continuou a receber demandas de docentes na forma remota, fato que supomos decorrer do hábito cotidiano pandêmico adquirido por este público, situação esta que foi ratificado após a inclusão da DCP no PGD da UNIFAP, em janeiro de 2023.

Durante o ano de 2023 a DCP participou de muitas reuniões, seja com objetivo de assessorar aos cursos ativos na atualização de seus PPCs, seja na criação de novos cursos da Instituição. Além disso, a divisão reuniu-se com todos os Departamentos e Campi que possuíam cursos envolvidos no calendário anual de avaliação INEP, ciclos de 2022 e 2023. Assim, apresentaremos a seguir os registros de diversos desses momentos.

Figura 06 – Reunião entre o DEX e a DCP, dia 25 de janeiro de 2023, tratativas para alinhamentos sobre a Curricularização da Extensão.



Fonte: DCP/ COEG/ PROGRAD

Figura 07 – Reunião da DCP com o curso de Educação do Campo: Ciências Agrárias e Biologia - Campus Mazagão, dia 21 de março de 2023.



Fonte: DCP/ COEG/ PROGRAD

Figura 08 – Reunião da DCP com cursos do Campus Santana, dia 27 de março de 2023.



Fonte: DCP/ COEG/ PROGRAD

Figura 09 – Reunião online da DCP com o Campus Binacional, dia 28 de março de 2023.

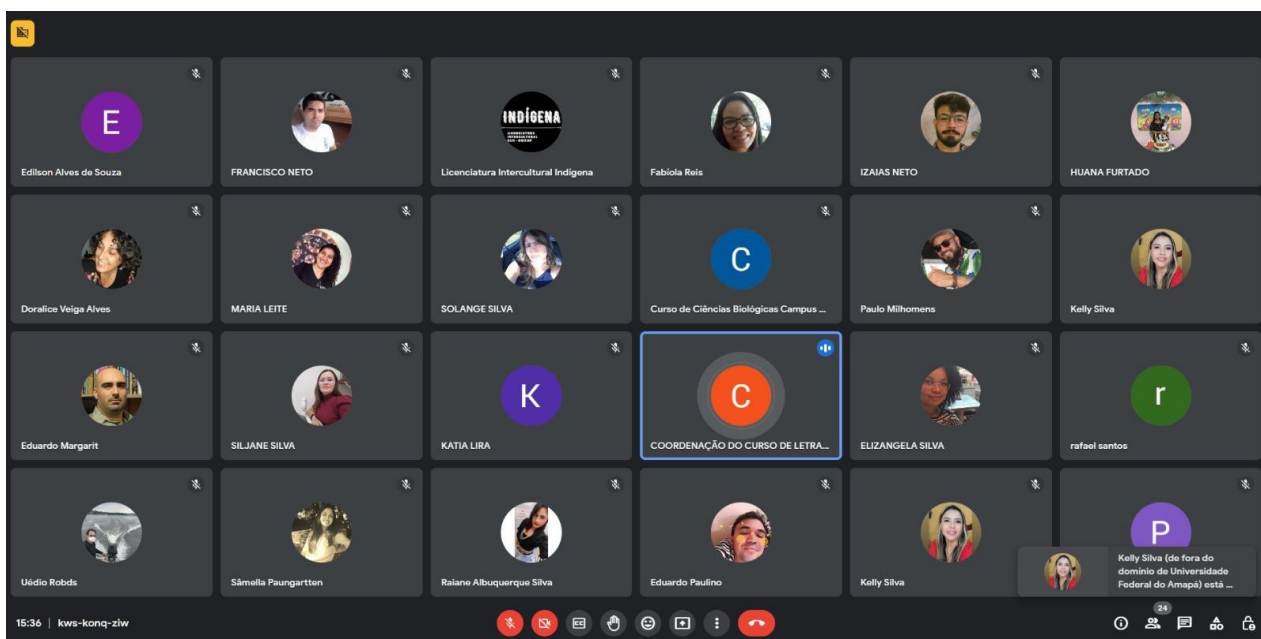

Fonte: DCP/ COEG/ PROGRAD

Figura 10 – Reunião da DCP, COEG e PROGRAD com os cursos de Licenciaturas do DFCH, dia 30 de março de 2023.



Fonte: DCP/ COEG/ PROGRAD

Figura 11 – Reunião da DCP, COEG e PROGRAD com os cursos de Licenciaturas do DED, dia 03 de abril de 2023 - manhã.



Fonte: DCP/ COEG/ PROGRAD



Figura 12 – Reunião da DCP, COEG e PROGRAD com os cursos de Licenciaturas do DCET, dia 03 de abril de 2023 - tarde.



Fonte: DCP/ COEG/ PROGRAD

Figura 13 – Reunião da DCP, COEG e PROGRAD com os cursos de Licenciaturas dos departamentos DCBS e DEPLA, dia 04 de abril de 2023.



Fonte: DCP/ COEG/ PROGRAD

Figura 14 - Reunião solicitada pelo DCET, entre DCP, COEG, DEAVI e o curso de Licenciatura em Química, dia 02 de maio de 2023.



Fonte: DCP/ COEG/ PROGRAD

Figura 15 - Reunião solicitada pelo DCET, entre DCP, COEG, DEAVI e o curso de Ciências da Computação, dia 02 de maio de 2023



Fonte: DCP/ COEG/ PROGRAD

Figura 16 - Reunião online da DCP e COEG com o curso de Licenciatura Intercultural Indígena-Binacional, dia 06 de junho de 2023.

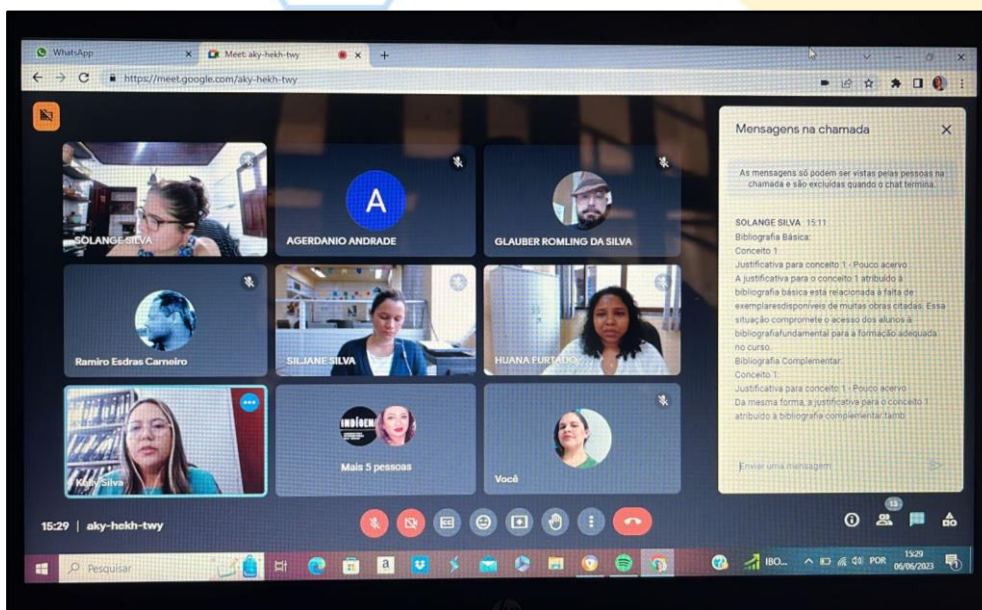

Fonte: DCP/ COEG/ PROGRAD

Figura 17 - Reunião online da DCP, COEG e Biblioteca com o curso de Licenciatura Intercultural Indígena- Binacional, dia 20 de junho de 2023.

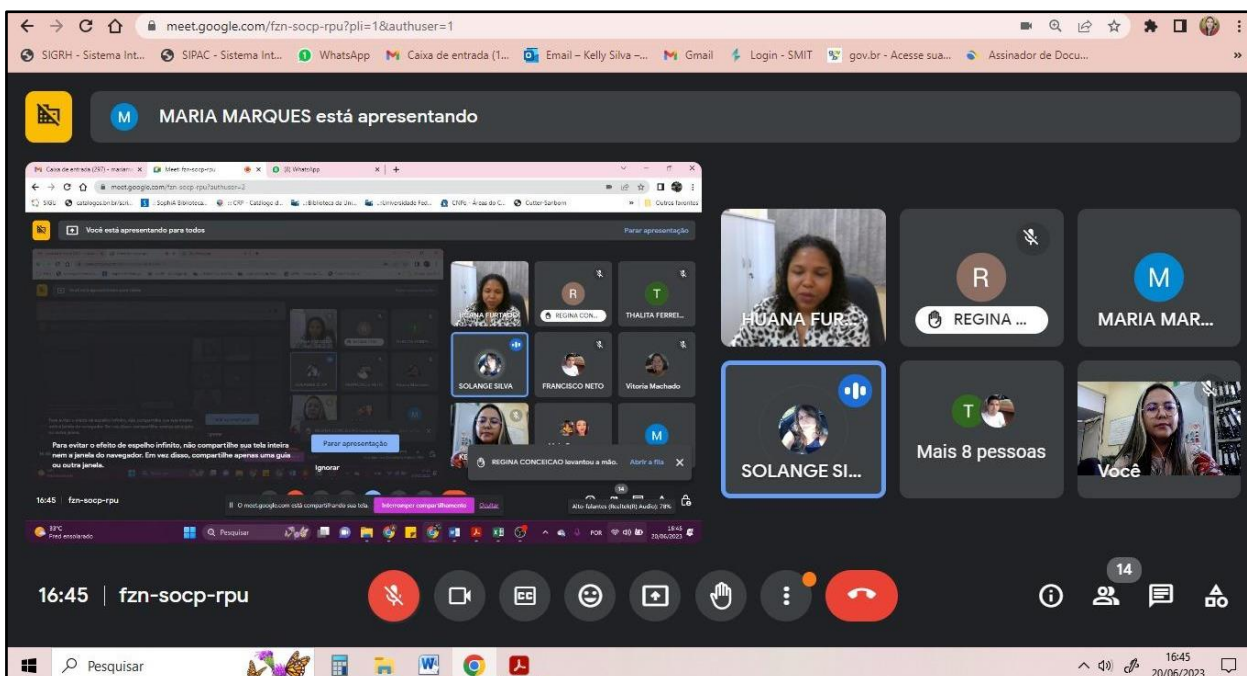

Fonte: DCP/ COEG/ PROGRAD

Figura 18 - Reunião on-line da DCP e COEG com o curso de Letras-Francês do Campus Binacional, dia 12 de setembro de 2023.

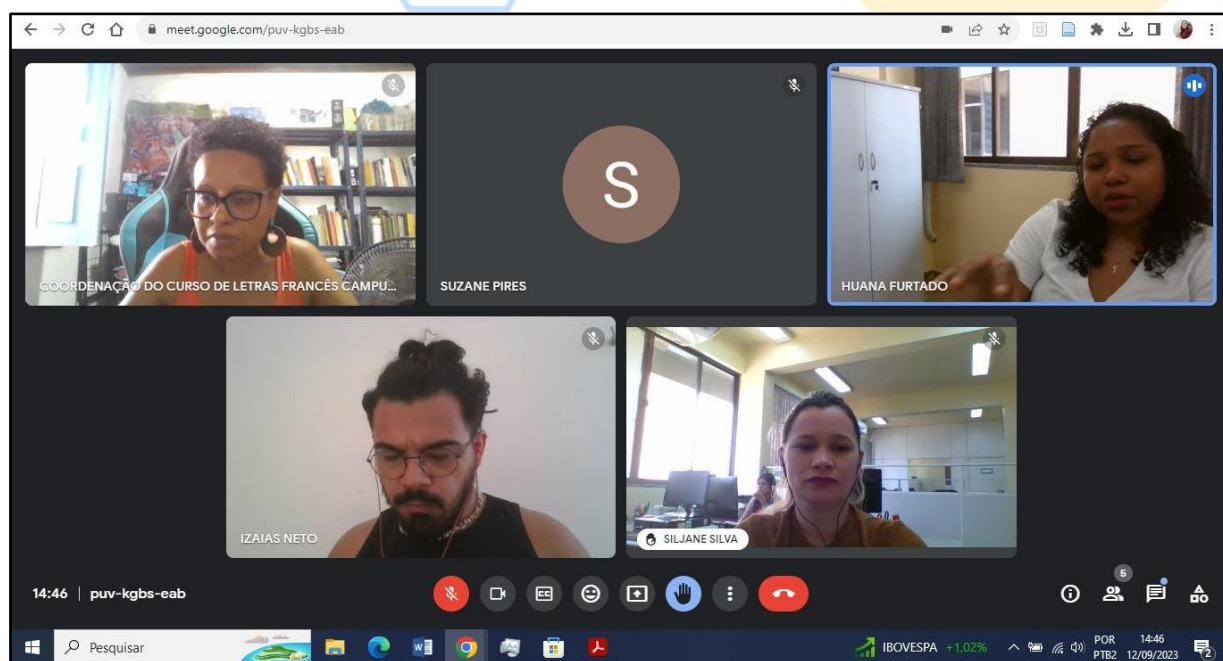

Fonte: DCP/ COEG/ PROGRAD

Figura 19 - Reunião on-line da DCP e COEG com o curso de Pedagogia do Campus Binacional, dia 15 de setembro de 2023.

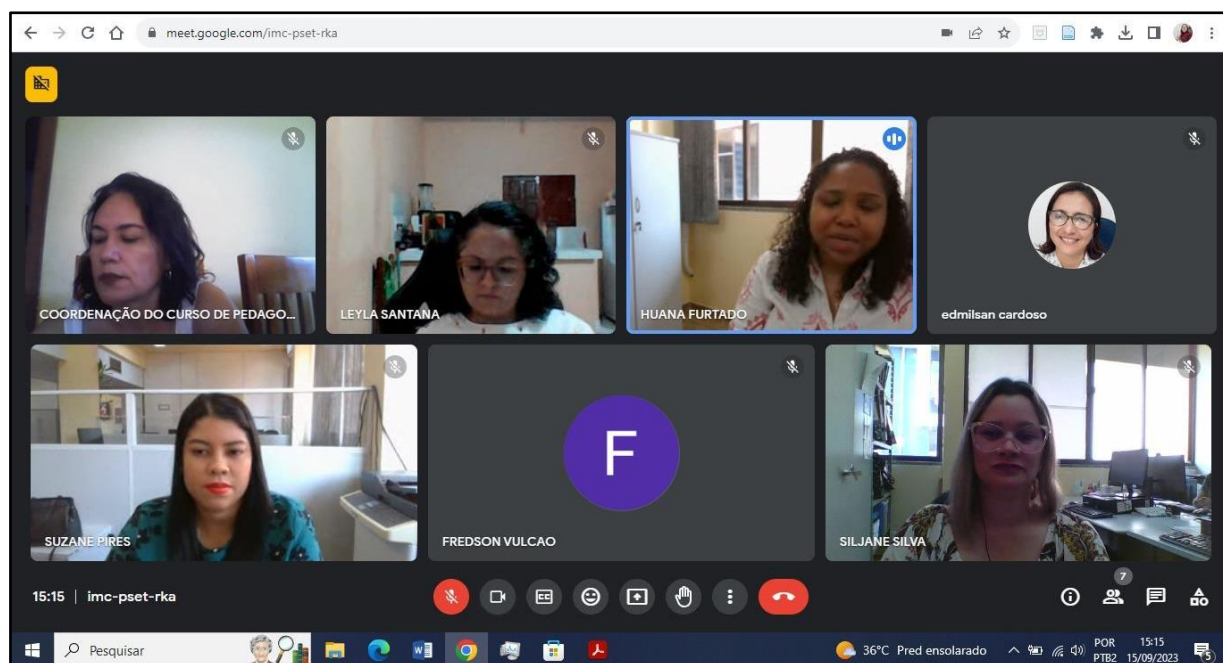

Fonte: DCP/ COEG/ PROGRAD

Figura 20 - Reunião da DCP, COEG com o curso de Jornalismo, dia 20 de setembro de 2023.

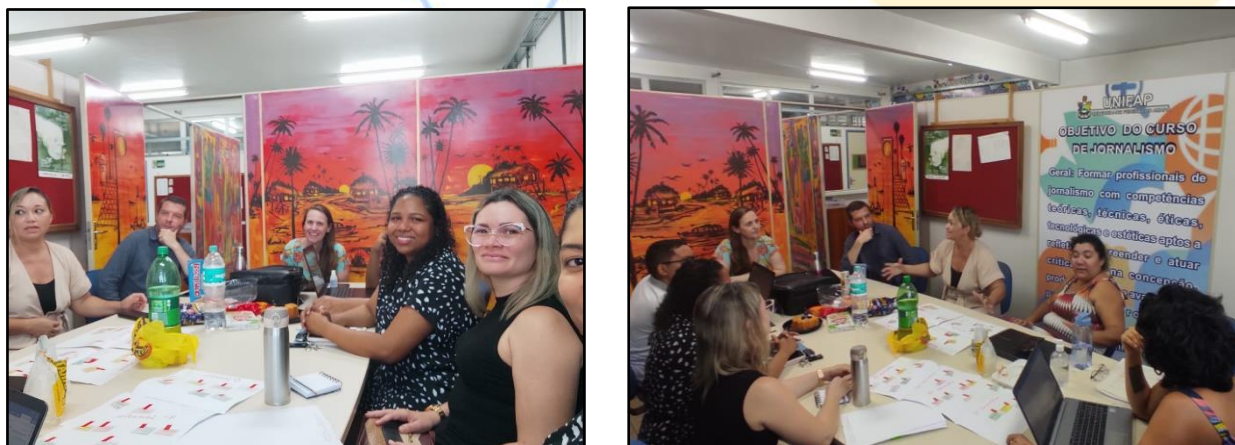

Fonte: DCP/ COEG/ PROGRAD

Figura 21 - Reunião da Coordenadora de Ensino de Graduação com a equipe da DCP, 06 de novembro de 2023.



Fonte: DCP/ COEG/ PROGRAD

Quadro 02: Quadro de reuniões realizadas entre a DCP com colegiados e Departamentos e/ou outros setores de janeiro a dezembro de 2023.

Departamento/ Curso	Data/ horário	Descrição
Arquitetura e urbanismo: Memo Eletrônico Nº 10/2023 – CCAU	26/01/2023 às 8:50h	Curricularização da Extensão na Reestruturação do PPC.
DEX: Memo Eletrônico Nº 16/2023 - DEX	10/02/2023 às 9:00h	A pauta se refere a Curricularização da Extensão e o financiamento das despesas advindas dessa exigência.
DEAVI: Memo Eletrônico Nº 16/2023 - DEAVI	13/02/2023 às 9:00h	Reunião sobre o processo de Avaliação de Renovação de Reconhecimento do Curso de Bacharelado em Ciências Sociais.
Matemática: Memo Eletrônico Nº 38/2023 - CCM	07/03/2023	Reunião para tratativas iniciais sobre o Processo Nº 23125.031487/2022-92
Educação Física - EAD: Memo Eletrônico Nº 7/2023 - COEG	08/03/2023	Reunião sobre atualização de PPC para a Renovação de Reconhecimento do Curso de Educação Física - EAD.
COEG: Memo Eletrônico Nº 11/2023 - COEG	20/03/2023 às 10:00h	<ul style="list-style-type: none"> <li>- Andamento da Implantação da Resolução Nº 02/2019;</li> <li>- Cronograma de Avaliações Externas enviado pelo DEAVI;</li> <li>- Demais assuntos sobre PPC's.</li> </ul>
COEG: Memo Eletrônico Nº 14/2023 - COEG	20/03/2023 às 8:30h	Cronograma de Avaliações Externas em 2023.
Campus Mazagão - Curso de Educação do Campo	21/03/2023 às 14:00h	Reunião com o curso de Educação do Campo, informes sobre o processo de atualização de PPC.
Campus Santana - Cursos do Campus	27/03/2023	Reunião com os cursos do Campus Santana, informes sobre o ciclo avaliativo das Licenciaturas previsto para 2023, com encaminhamentos para atualizações de PPC's dos cursos que necessitavam.
Memo Eletrônico Nº 27/2023 - DIRG/CAMPI BI	28/03/2023 às 15:00h	Solicitação de reunião conjunta.
DFCH	30/03/2023	Reunião da DCP, COEG e PROGRAD com os cursos de Licenciaturas do DFCH, informes sobre o ciclo avaliativo das Licenciaturas previsto para 2023, com encaminhamentos para atualizações de PPC's dos cursos que necessitavam.
DED	03/04/2023 08:00h	Reunião da DCP, COEG e PROGRAD com os cursos de Licenciaturas do DED, informes sobre o ciclo avaliativo das Licenciaturas previsto para 2023, com encaminhamentos para atualizações de PPC's dos cursos que necessitavam.
DCET	03/04/2023 14:00h	Reunião da DCP, COEG e PROGRAD com os cursos de Licenciaturas do DCET, informes sobre o ciclo avaliativo das Licenciaturas previsto para 2023, com encaminhamentos para atualizações de PPC's dos cursos que necessitavam.

DCBS e DEPLA	04/04/2023	Reunião da DCP, COEG e PROGRAD com os cursos de Licenciaturas do DCBS e DEPLA, informes sobre o ciclo avaliativo das Licenciaturas previsto para 2023, com encaminhamentos para atualizações de PPC's dos cursos que necessitavam.
DEAVI: Memorando N° 40/2023 - DEAVI	10/04/2023 às 9h	Reunião acerca da Visita in loco da Comissão para Autorização do Curso de Psicologia.
PROGRAD: Memo Eletrônico N° 90/2023 - PROGRAD	14/04/2023 às 10:00h	Demandas Institucionais acerca do curso de Pedagogia do Campo PARFOR.
Reunião com cursos do DCET Memo Eletrônico N° 44/2023 - DCET	02/05/2023 - 14h - Licenciatura em Química  02/05/2023 - 16h - Ciências da Computação	Solicitando reunião com o DEAVI e DCP, informes sobre os processos de Avaliação e Atualização de PPC.
DEAVI: Memo Eletrônico N° 46/2023 - DEAVI	05/05/2023 às 9:00h	Reunião do DEAVI com diversos setores/divisões e colegiado do curso de Medicina, sobre o processo de Renovação de Reconhecimento do referido curso.
Pedagogia - Binacional: Memo Eletrônico N° 29/2023 - CCPEDBIN	08/05/2023 às 15:00h	Assuntos sobre atualização/reestruturação do PPC de Licenciatura em Pedagogia Binacional.
Ciências Biológicas - Licenciatura: Memo Eletrônico N° 24/2023 - CCCBL	10/05/2023 às 15:00h	Assuntos sobre atualização/reestruturação do PPC de Licenciatura em Ciências Biológicas
Licenciatura Intercultural Indígena: Memorando Eletrônico N° 88/2023 - CCLIICBIN	06/06/2023 às 15:00h	Reunião sobre avaliação e protocolo de compromisso sobre as bibliografias.
Licenciatura Intercultural Indígena	20/06/2023	Reunião sobre avaliação e protocolo de compromisso sobre as bibliografias, com a participação da Biblioteca para apresentar possibilidades de cadastramento de novo acervo.
Licenciatura em Geografia: Memo Eletrônico N° 75/2023 - CCLG	23/06/2023 16h	Orientações para a Elaboração da Reestruturação do PPC de Licenciatura em Geografia..
Direito - Binacional: Memo Eletrônico N° 198/2023 - CCDCBIN	28/06/2023 9:30h	Pautas sobre o Curso de Direito do Binacional
Licenciatura em Letras - Francês do Binacional: Memorando N° 128/2023 - CCLFCBIN	28/06/2023 às 15:00h	Orientações para a Elaboração da Reestruturação do PPC do curso.

Licenciatura em Letras - Francês do Binacional	12/09/2023 às 14:00h	Orientações sobre dúvidas em relação a Reestruturação do PPC do curso.
Licenciatura em Pedagogia do Binacional	15/09/2023 às 15:00h	Orientações sobre dúvidas em relação a Reestruturação do PPC do curso.
Jornalismo: Memorando N° 126/2023 - CCJOR	20/09/2023 às 16:00h	Pautas sobre a Reestruturação do PPC de Jornalismo.
Sociologia: Memorando N° 331/2023 - PROGRAD	27/09/2023 às 09:30h	Pauta sobre a visita do MEC ao curso de Licenciatura em Sociologia.
Artes Visuais: Memorando N° 158/2023 - CCAV	18/12/2023 às 15:00h	Pautas sobre a Reestruturação do PPC de Artes Visuais

Fonte: Elaborado pelas servidoras da DCP.

#### 7.4 DADOS DE ATUALIZAÇÃO DE PPCS NO ANO DE 2023

Destacamos que as ações decorrentes de atualização e reformulação dos PPCs de Graduação desta IFES (as quais estão ocorrendo de modo progressivo desde 2015) normalmente são direcionadas através de cronogramas anuais ou semestrais que a DCP envia à COEG com base principalmente: no Calendário Anual de Avaliação Externa - INEP; nas pendências do cronograma do ano anterior; em novas Diretrizes Curriculares Nacionais; nos prazos dos normativos que precisam ser implementados pelos cursos; e à medida que os PPCs constem como desatualizados a mais de três ciclos avaliativos.

Menciona-se que o adiamento das avaliações dos ciclos avaliativos de 2021 e 2022, culminou em um grande quantitativo de avaliações previstas para acontecerem em 2023; com isto, a DCP vivenciou no Ano de 2023 um alto recebimento de demandas internas, das quais a maioria foi solicitando reunião da Divisão com os NDE's/colegiados de cursos e também o recebimento de vários processos de Atualização/ Reestruturação de PPC's, novos e em andamento. Entre os maiores desafios atuais para as Divisões de Currículos das IES públicas tem sido em relação a implantação da Resolução CNE/CP N° 02/2019; seguimos aguardando as modificações ou mesmo revogação de tal normativo; porém, por ser a DCN das Licenciaturas, vigente, e o Conselho Universitário (CONSU) da UNIFAP não ter aprovado nenhum normativo interno adotando alguma medida contra a sua implantação, essa DCP segue instruindo aos cursos de Licenciaturas que utilizem tal DCN na reestruturação de seus PPC's.

Outro grande desafio tem sido o processo de implantação da Curricularização da Extensão, que apesar de estar bem encaminhado, com um significativo quantitativo de cursos já vivenciando tal prática, ainda existem dúvidas por parte dos colegiados que ainda estão na fase de inserção da Extensão



em seus PPC's em reestruturação, o que leva-os a solicitar reuniões/orientações desta DCP de como inserir os componentes curriculares de extensão em suas estruturas curriculares/matrizes/ementas, etc.; porém, a maior preocupação atual dos NDE's/Colegiados de cursos é em relação a garantia do financiamento para executarem tais componentes curriculares de extensão.

Para uma melhor visão da situação dos PPC's de Graduação da UNIFAP, até dezembro de 2023, elaborou-se dois quadros a seguir; que identificam e demonstram nominalmente (Quadro 02) e em números (Quadro 03), a situação da revisão de PPC's de Graduação da UNIFAP. Tais documentos são parte integrante dos relatórios de acompanhamento de PPCs que são alimentados pela DCP ao longo de cada ano.

De acordo com o Quadro 02 abaixo, o panorama geral identifica e evidencia que 76% do total de cursos estão em processo de revisão de seus PPCs tramitados ou já tiveram sua aprovação concluída. Desse total, 10% encontra-se em análise técnica na DCP, 26% em ajustes no seu respectivo curso, 8% aguardam a apreciação do CONSU e 32% estão devidamente atualizados e aprovados.

Quadro 03 - Situação e Relação Nominal dos PPCs de Graduação - UNIFAP 2023

CAMPUS	D E P A R T A M E N T O	L I C E N C I A T U R A	B A C H e/ou T E C N O L O G I C O	T O T A L	COM PROCESSO ELETRÔNICO				SEM PROCESSO ELETRÔNICO	
					EM ANÁLISE TÉCNICA NA DCP	EM AJUSTE NO CURSO	AGUARDANDO APRECIÇÃO NO CONSU	APROVADO	INICIADAS AS DISCUSSÕES NO COLEGIADO	NÃO ENVIADO
BINACIONAL /OIAPOQUE	-	06	02	08	Letras/ Português e Francês Pedagogia	Ciências Biológicas Direito	Geografia	Enfermagem Intercultural Indígena	00	História
SANTANA	-	03	00	03	Licenciatura em Filosofia	00	00	Letras Pedagogia	00	00
MAZAGÃO	-	01	00	01	00	Educação do Campo	00	00	00	00
MARCO ZERO	DCET	03	04	07	Química	Arquiteturas e Urbanismo	Ciências da Computação	Engenharia Elétrica	Matemática Física	Engenharia Civil
	DEPLA	05	01	06	Letras-Libras	Teatro Artes Visuais	00	Letras-Francês Letras-Inglês Jornalismo	00	00
	DMAD	00	01	01	00	00	00	Ciências Ambientais	00	00
	DCBS	01	06	07	00	Lic. em Ciências Biológicas Fisioterapia Bac. em Ciências Biológicas	Farmácia	Psicologia	Medicina	Enfermagem

	DFCH	03	06	09	00	Direito Sociologia	Relações Internacionais	História Tecnologia em Secretariado Executivo	Geografia - Licenciatura	Administração Ciências Sociais Geografia - Bacharelado
	DED	02	00	02	00	Educação Física	00	00	00	Pedagogia
<b>EAD</b>	DEAD	05	01	06	00	Educação Física	00	Administração Pública Letras - Inglês Letras - Português Sociologia	00	Matemática
<b>TOTAL</b>	-	<b>29</b>	<b>21</b>	<b>50</b>	<b>05</b>	<b>13</b>	<b>04</b>	<b>16</b>	<b>04</b>	<b>08</b>
<b>%</b>	-	<b>29</b>	<b>21</b>	<b>50</b>	<b>10 %</b>	<b>26 %</b>	<b>8 %</b>	<b>32 %</b>	<b>8 %</b>	<b>16 %</b>

No Quadro 03 observamos a situação, em números percentuais, dos PPCs de Graduação da UNIFAP em 2023. Nele destacamos que 76% dos Cursos da Universidade já estão em processo de revisão tramitado ou já tiveram sua aprovação concluída. Em relação àqueles que estão em atualização de PPC, mas que ainda não formalizaram processo eletrônico, estes somam apenas 8%. E, por fim, os cursos que ainda não enviaram processo e também não formalizaram nenhuma proposta de atualização de seus PPCs, representam um total de 24% dos cursos da UNIFAP.

**Quadro 04 – Situação, em Números, dos PPCs de Graduação – UNIFAP 2023**

CAMPUS	DEPART.	LICENCIA TURA	BACHARE LADO OU TECNO LÓGICO	TOTAL	COM PROCESSO ELETRÔNICO				SEM PROCESSO ELETRÔNICO	
					EM ANÁLISE TÉCNICA NA DCP	PROCESSO EM AJUSTE NO CURSO	AGUARDANDO APRECIÇÃO NO CONSU	APROVADO	INICIADAS AS DISCUSSÕES NO COLEGIADO	NÃO ENVIADO
BINACIONAL/ OIAPOQUE	-	06	02	08	02	02	01	02	00	01
SANTANA	-	03	00	03	01	00	00	02	00	00
MAZAGÃO	-	01	00	01	00	01	00	00	00	00
MARCO ZERO	DCET	03	04	07	01	01	01	01	02	01
	DEPLA	05	01	06	01	02	00	03	00	00
	DMAD	00	01	01	00	00	00	01	00	00
	DCBS	01	06	07	00	03	01	01	01	01
	DFCH	03	06	09	00	02	01	02	01	03
	DED	02	00	02	00	01	00	00	00	01
EAD	DEAD	05	01	06	00	01	00	04	00	01
<b>TOTAL</b>	-	<b>29</b>	<b>21</b>	<b>50</b>	<b>05</b>	<b>13</b>	<b>04</b>	<b>16</b>	<b>04</b>	<b>08</b>
<b>%</b>	-	-	-	-	<b>10 %</b>	<b>26 %</b>	<b>8 %</b>	<b>32 %</b>	<b>8 %</b>	<b>16 %</b>
<b>TOTAL %</b>	-	-	-	-	<b>76%</b>				<b>24 %</b>	

## 7.5 CURRICULARIZAÇÃO DA EXTENSÃO NA UNIFAP

O processo de inclusão obrigatória da extensão no currículo dos cursos de graduação da UNIFAP teve início no ano de 2016, com a elaboração da primeira minuta de resolução interna da curricularização da extensão, amparada inicialmente na Lei Nº 13.005/2014 - Plano Nacional de Educação (2014-2024), cuja proposta consta no processo nº 23125.024872/2018-90 - PROEAC. Durante o segundo semestre de 2023 a DCP concluiu seus trabalhos como membro da Comissão mista que foi instituída pela PROEAC, no ano de 2022, para revisar a primeira proposta de minuta, e com isso normatizar internamente as atividades curriculares de extensão.

A Curricularização da Extensão continua trazendo novos desafios para as IFES, pois sua implementação demandou um grande movimento de reestruturação de seus PPCs, uma vez que prevê a designação de, no mínimo, de 10% de suas cargas horárias para este tipo de atividades, as quais podem ser inseridas no currículo de diferentes formas. Tais desenhos curriculares, atualmente, estão na Secretaria do CONSU aguardando apreciação, com objetivo de instituir regramento interno sobre esta temática, desta vez amparado também pela Resolução CNE/CES nº 07 de 18 de dezembro de 2018, do Ministério da Educação, que trouxe novas diretrizes curriculares para a Extensão na Educação Superior Brasileira.

**Quadro 05, a seguir, identifica a relação nominal e situação da Curricularização da Extensão nos Cursos de Graduação da UNIFAP, até dezembro de 2023.**

<b>Campus Marco Zero do Equador-Macapá</b>			
<b>Departamento</b>	<b>Colegiado</b>	<b>Grau</b>	<b>Situação da Extensão no PPC</b>
Departamento de Ciências Biológicas e da Saúde  <b>DCBS</b>  01 Licenciatura 06 Bacharelados  <b>TOTAL - 07 Cursos</b>	<b>1</b> Ciências Biológicas	Bacharelado	Curricularizado
	<b>2</b> Ciências Biológicas	Licenciatura	Previsto - Atualizando PPC
	<b>3</b> Enfermagem	Bacharelado	Não previsto
	<b>4</b> Farmácia	Bacharelado	Previsto - Atualizando PPC
	<b>5</b> Medicina	Bacharelado	Atualizando PPC
	<b>6</b> Fisioterapia	Bacharelado	Previsto - Atualizando PPC
	<b>7</b> Psicologia	Bacharelado	Curricularizado

<b>Departamento</b>	<b>Colegiado</b>	<b>Grau</b>	<b>Situação da Extensão no PPC</b>
Departamento de Ciências Exatas e Tecnológicas  <b>DCET</b>  03 Licenciaturas 04 Bacharelados  <b>TOTAL - 07 Cursos</b>	<b>8</b> Matemática	Licenciatura	Atualizando PPC
	<b>9</b> Física	Licenciatura	Atualizando PPC
	<b>10</b> Arquitetura e Urbanismo	Bacharelado	Atualizando PPC
	<b>11</b> Engenharia Elétrica	Bacharelado	Não previsto
	<b>12</b> Engenharia Civil	Bacharelado	Atualizando PPC
	<b>13</b> Ciência da Computação	Bacharelado	Não previsto - PPC no CONSU
	<b>14</b> Química	Licenciatura	Previsto - Atualizando PPC

<b>Departamento</b>	<b>Colegiado</b>	<b>Grau</b>	<b>Situação da Extensão no PPC</b>
Departamento de Educação  <b>DED</b>  <b>TOTAL - 02 Cursos de Licenciatura</b>	<b>15</b> Pedagogia	Licenciatura	Não previsto
	<b>16</b> Educação Física	Licenciatura	Atualizando PPC

Departamento	Colegiado	Grau	Situação da Extensão no PPC
Departamento de Filosofia e Ciências Humanas  <b>DFCH</b>  03 Licenciaturas 05 Bacharelados 01 Tecnológico 02 em Extinção  <b>TOTAL - 11 Cursos</b>	17 Geografia	Bacharelado	Não previsto
	18 Geografia	Licenciatura	Previsto – Atualizando PPC
	19 História	Bacharelado em extinção	Não previsto
	20 Secretariado Executivo	Bacharelado em extinção	Não previsto
	21 História – Licenciatura	Licenciatura	Curricularizado
	22 Tecnologia em Secretariado	Tecnológico	Curricularizado
	23 Direito	Bacharelado	Previsto – Atualizando PPC
	24 Ciências Sociais	Bacharelado	Não previsto
	25 Sociologia	Licenciatura	Previsto – Atualizando PPC
	26 Relações Internacionais	Bacharelado	Previsto – PPC no CONSU
	27 Administração	Bacharelado	Previsto – Atualizando PPC

Obs. Dois Cursos em extinção do DFCH foram incluídos nesta lista em razão dos alunos ativos.

Departamento	Colegiado	Grau	Situação da Extensão no PPC
Departamento de Letras e Artes  <b>DEPLA</b>  05 Licenciaturas 01 Bacharelado  <b>TOTAL - 06 Cursos</b>	28 Letras/Português/Francês	Licenciatura	Curricularizado
	29 Letras/Português/Inglês	Licenciatura	Curricularizado
	30 Artes Visuais	Licenciatura	Previsto – Atualizando PPC
	31 Jornalismo	Bacharelado	Não previsto
	32 Letras/Libras/Português	Licenciatura	Previsto – Atualizando PPC
	33 Teatro	Licenciatura	Previsto – PPC no CONSU

Departamento	Colegiado	Grau	Situação da Extensão no PPC
Departamento de Meio Ambiente e Desenvolvimento  <b>DMAD</b>  <b>TOTAL - 01 Curso Bacharelado</b>	34 Ciências Ambientais	Bacharelado	Curricularizado

Campus Binacional-Oiapoque			
Campus	Colegiado	Grau	Situação da Extensão no PPC
<b>Binacional</b> 06 Licenciaturas 02 Bacharelados  <b>TOTAL - 08 Cursos</b>	35 Intercultural Indígena	Licenciatura	Curricularizado
	36 Ciências Biológicas	Licenciatura	Previsto – atualizando PPC
	37 Direito	Bacharelado	Previsto – Atualizando PPC
	38 Enfermagem	Bacharelado	Curricularizado
	39 Geografia	Licenciatura	Não previsto
	40 História	Licenciatura	Previsto - Atualizando PPC
	41 Letras Português/ Francês	Licenciatura	Previsto – Atualizando PPC
	42 Pedagogia	Licenciatura	Previsto – Atualizando PPC

Campus Santana			
Campus	Colegiado	Grau	Situação da Extensão no PPC
<b>Santana</b>  <b>TOTAL - 03 Cursos de Licenciatura</b>	43 Filosofia	Licenciatura	Previsto – Atualizando PPC
	44 Pedagogia	Licenciatura	Não previsto
	45 Letras - Português	Licenciatura	Não previsto

Campus Mazagão			
Campus	Colegiado	Grau	Situação da Extensão no PPC
<b>Mazagão</b>  <b>Total - 01 Curso de Licenciatura</b>	46 Licenciatura em Educação do Campo: Ciências Agrárias e Biologia	Licenciatura	Previsto – PPC no CONSU

Departamento de Educação à Distância - DEaD			
Departamento	Colegiado	Grau	Situação da Extensão no PPC
<b>DEaD</b> 05 Licenciaturas 01 Bacharelado  <b>TOTAL - 06 Cursos</b>	47 Matemática	Licenciatura	Não previsto
	48 Educação Física	Licenciatura	Previsto – Atualizando PPC
	49 Administração Pública	Bacharelado	Não previsto
	50 Letras/Português	Licenciatura	Não previsto
	51 Letras/Inglês	Licenciatura	Não previsto
	52 Sociologia	Licenciatura	Não previsto



TOTAL DE CURSOS – 52 (cinquenta e dois)
CURSOS ATIVOS – 50 (cinquenta)
CURSOS EM EXTINÇÃO – 02 (dois)
LICENCIATURA – 29 (vinte e nove) Cursos
BACHARELADO – 20 (vinte e um) Cursos
TECNOLÓGICO – 01 (um) Curso
<b>CURRICULARIZAÇÃO DA EXTENSÃO EM CURSOS ATIVOS</b>
Implementada no PPC (já aprovado no CONSU) – <b>09 Cursos</b>
Implementada no PPC (aguardando aprovação no CONSU com a extensão) – <b>01 Curso</b>
Prevista no PPC (em trâmite processual) – <b>19 Cursos</b>
Em fase de estudos no Curso (com PPC em atualização sem processo SIPAC) – <b>06 Cursos</b>
Cursos que ainda não apresentaram proposta – <b>17 Cursos</b>
<b>Total de Cursos envolvidos na Curricularização da Extensão na UNIFAP – 35 Cursos</b>

Assim, em 2023, houve um aumento de 19 para 35 cursos de Graduação envolvidos na Curricularização da Extensão em diferentes fases de implantação. Em sua maioria (19 cursos) encontram-se com a curricularização prevista no PPCs em trâmite processual, representando um excelente avanço anual na implantação dessa política.

Nesse processo de inclusão da extensão no currículo, a DCP orienta aos cursos a respeito da atualização de seus PPCs, e nesse bojo apresenta possibilidades para o novo desenho curricular, bem como esclarece sobre a obrigatoriedade da aplicação da Resolução CNE/CES nº 7/2018 para todos os cursos de graduação, de modo que estes organizem a oferta de extensão em seus currículos, assegurando o percentual mínimo de carga horária/créditos exigido em lei.

## 7.6 MOVIMENTAÇÃO DE PROCESSOS REGISTRADOS NO SIPAC EM 2023

De acordo com o Relatório de Processos Movimentados na DCP, de janeiro a dezembro de 2023, conforme registro no Sistema Integrado de Patrimônio, Administração e Contratos (SIPAC), os fluxos processuais demonstram que a Divisão enviou nesse período 71 processos e recebeu 59, somando um total de 130 processos movimentados, com detalhamento, a seguir, observados nos Quadros 05 e 06 e em números totais, apresentados no Quadro 07.

**Quadro 06 – Quantidade de Movimentações de Envio de Processos na DCP – 2023**

<b>MOVIMENTAÇÃO DE ENVIO DE PROCESSOS</b>	
<b>UNIDADE DE DESTINO</b>	<b>QUANTIDADE DE PROCESSOS</b>
SECRETARIA DA PROGRAD - SECROGRAD	01
DIVISÃO DE CURRÍCULO E PROGRAMAS - DCP	05
COORDENAÇÃO DO CURSO DE ENFERMAGEM CAMPUS BINACIONAL - CCECBIN	01
DIVISÃO DE CAPACITAÇÃO E EDUCAÇÃO PROFISSIONAL - DCEP	02
COORDENAÇÃO DO CURSO DE LICENCIATURA EM LETRAS/LIBRAS/PORTUGUÊS - CCLLLP	01
DIVISÃO DE PAGAMENTO DE APOSENTADOS E PENSIONAISTAS - DIPAP	01
COORDENAÇÃO DO CURSO DE LETRAS FRANCES - CCLFRAN	01
DIVISÃO DE CADASTRO - DIC	01
SECRETARIA DA PROGEP - SEPROGEP	02
COORDENAÇÃO DO CURSO DE CIÊNCIAS AMBIENTAIS - CCAMB	01
COORDENADORIA DE ENSINO DE GRADUAÇÃO – COEG	50
PRÓ-REITORIA DE ENSINO DE GRADUAÇÃO - PROGRAD	04
SETOR DE ARQUIVO - SEA	01
<b>TOTAL</b>	<b>71</b>

**Quadro 07 – Quantidade de Movimentações de Recebimento de Processos na DCP – 2023.**

<b>MOVIMENTAÇÃO DE RECEBIMENTO DE PROCESSOS</b>	
<b>UNIDADE DE DESTINO</b>	<b>QUANTIDADE DE PROCESSOS</b>
DIVISÃO DE CURRÍCULO E PROGRAMAS - DCP	05
COORDENAÇÃO DO CURSO DE MATEMÁTICA -CCM	01
DIVISÃO DE PAGAMENTO DE APOSENTADOS E PENSIONISTAS - DIPAP	01
PRO-REITORIA DE GESTÃO DE PESSOAS - PROGEP	01
DIVISÃO DE CADASTRO - DIC	03
COORDENADORIA DE ENSINO DE GRADUAÇÃO – COEG	41
PRÓ-REITORIA DE ENSINO DE GRADUAÇÃO – PROGRAD	06
COORDENAÇÃO DO CURSO DE LICENCIATURA INTERCULTURAL INDÍGENA CAMPUS BINACIONAL - CCLIICBIN	01
<b>TOTAL</b>	<b>59</b>

Fonte: SIPAC - Relatório sintético de Processos Movimentados na DCP – 2023.

## Quadro 08 – Quantidade de Movimentações de Envio de Processos pela DCP – 2023.

NÚMEROS TOTAIS	
Movimentação	Quantidade
Envio	71
Recebimento	59
<b>Total Geral</b>	<b>130</b>

Fonte: SIPAC - Relatório sintético de Processos Movimentados na DCP – 2023.

Além desse fluxo de processos, a Divisão recebe e responde a questionamentos sobre PPCs por meio de Memorandos Eletrônicos, e-mail, WhatsApp, entre outros meios de comunicação disponíveis; os quais não foram registrados neste Relatório por ainda estar se pensando/elaborando/construindo mecanismos/ferramentas para se registrar os quantitativos destes.

### 7.7 CONSIDERAÇÕES FINAIS

Reafirmamos o compromisso da Divisão de Currículos e Programas com a prestação de um serviço de excelência a comunidade acadêmica, e frente aos desafios diários que se impõe nossa responsabilidade em realizar uma gestão eficiente na resolução de problemas.

Essa unidade de serviço da COEG entende que cumpriu sua missão institucional de assessorar pedagogicamente e tecnicamente a esta Coordenadoria no ano de 2023, nos assuntos pertinentes a currículos e programas dos cursos de graduação.

Frisamos, nesse contexto, que em 2023 conseguimos melhorar nossas metas com relação aos PPCs, dispostas no Plano de Desenvolvimento Institucional (PDI) 2020-2026, impactadas pela pandemia. Do mesmo modo, devido ao sobrestamento do calendário anual de Avaliação Externa realizada pelo INEP, vários cursos de graduação que estavam com avaliação prevista em anos anteriores, conforme calendário divulgado pelo Departamento de Avaliação Institucional (DEAVI), adiaram seus processos de atualização de PPC; fato que começou a ser normalizado no decorrer de 2023.

Por fim, nossas metas principais para o exercício 2024, dentre outras, são: fortalecer a política de implementação da Curricularização da Extensão na UNIFAP, e com isso incentivar o atendimento da Lei Nº 13.005/2014 que trata do Plano Nacional de Educação, que assegura na Estratégia 12.7, no mínimo, 10% (dez por cento) do total de créditos curriculares exigidos para a graduação em programas e projetos de extensão universitária, e que se aplica a todos os cursos de graduação do país; e incentivar

as adequações curriculares dos cursos de licenciatura, sobretudo para que prevejam o desenvolvimento de habilidades e competências propostas pela Base Nacional Comum Curricular (BNCC) e implantação de suas Diretrizes Curriculares Nacionais que estiverem vigentes.

## 8. DIVISÃO DE ACOMPANHAMENTO DAS ATIVIDADES DOCENTES (DAD)

A Divisão de Acompanhamento das Atividades Docentes (DAD) está subordinada a Coordenadoria de Ensino e Graduação (COEG); esta coordenadoria por sua vez possui competências administrativas elencadas no Regimento Geral da UNIFAP, artigo 69.

Além assessorar a COEG e fazer pareceres sobre atividades docentes, a DAD auxilia e orienta aos servidores docentes sobre as suas demandas pedagógicas. Para além das orientações, a DAD tem também por dever contribuir com instrumentos institucionais, como: Plano de Atividades Individuais do Docente (PAID), estágio probatório docente, parecer técnico sobre deslocamento e afastamento docente para qualificação, redução de Carga Horária docente para cursos *stricto sensu* dentro da UNIFAP, entre outros assuntos de natureza acadêmica e administrativa.

Neste contexto, apesar de não possuir competências elencadas no Regimento Geral ou em resolução específica, nesse período a DAD tem contribuído constantemente para o cumprimento do trabalho administrativo desta universidade com as seguintes ações:

- ✓ Movimentações, por meio de despachos e pareceres técnicos, de processos com destaque aos que dizem respeito a solicitação de afastamento docente para participação em Programa de Pós-Graduação *stricto sensu*;
- ✓ Movimentações, por meio de despachos e pareceres técnicos, de processos que tratam de solicitação de deslocamento em regime diferenciado para cumprimento de atividades de pós-graduação *stricto sensu*;
- ✓ Movimentações de processos de estágio probatório docente, os quais são minuciosamente acompanhados pela DAD;
- ✓ Disponibilização, em cada início de semestre, do formulário eletrônico PAID no SIGAA para preenchimento.

Além das atividades realizadas frequentemente pela DAD surgiram casos excepcionais, que não fazem parte das atividades rotineiras da divisão. Entre esses casos podemos citar:

- ✓ Recepção docente: Com orientações sobre o preenchimento do Plano de Atividades Individuais do Docente (PAID) no SIGAA (Funcionalidade do SIGAA/PAID); e através de uma explicação básica sobre leis e normas ligadas aos vínculos dos docentes, inclusive a apresentação da Resolução nº 020/2015 – CONSU/UNIFAP, de 13 de agosto de 2015, a qual estabelece as diretrizes que regulamentam o preenchimento do PAID e a respectiva distribuição da carga horária de trabalho, no âmbito da UNIFAP. Proposição da Instrução Normativa nº 01/2023 – DAD/COEG/PROGRAD, sobre os procedimentos de preenchimento de PAID com a existência de 2 calendários acadêmicos vigentes.
- ✓ Participação da Comissão Organizadora e Executora COEx do ForGRAD (Portaria 1608/2023). Participação da Comissão responsável pela Reformulação da Resolução n.º 020/2015 - CONSU/UNIFAP (Retificação 3) (Portaria 1309/2023).

O quantitativo de processos eletrônicos movimentados na DAD de janeiro até novembro foi: Envio 107, Recebimento 103. Total Geral 210 processos eletrônicos movimentados no ano de 2023.

## 9. DIVISÃO DE LEGISLAÇÃO EDUCACIONAL (DLE)

A Divisão de Legislação Educacional (DLE) está subordinada a Coordenadoria de Ensino e Graduação – COEG; esta coordenação por sua vez possui competências administrativas elencadas no Regimento Geral da UNIFAP, Art. 69, dentre as quais:

- I – Assessorar o Pró-Reitor na coordenação geral dos cursos de graduação;
- II – Assessorar no planejamento de ações, programas e projetos institucionais que conduzam à melhoria do ensino de graduação;
- III – Estabelecer diretrizes gerais para análise e reformulação dos cursos de graduação;
- IV – Orientar e supervisionar os coordenadores de cursos quanto às modificações curriculares;
- [...]
- VIII – Emitir parecer técnico sobre as modificações curriculares; A emissão de pareceres técnico-jurídicos, bem como despachos e consultas são as atividades mais realizadas pela DLE.

Neste contexto, apesar da divisão não possuir competências elencadas no Regimento Geral ou em resolução específica, tais Pareceres e Despachos possuem respaldo administrativo, pois, o Direito busca a verdade real dos atos administrativos. Dessa forma, entre as competências da DLE destacam-se:

- ✓ Realizar pesquisas em matéria legislativa educacional para verificar as atualizações e defasagens do corpo normativo federal;
- ✓ Manter banco de dados e arquivo com as normas federais e institucionais aplicáveis no âmbito educacional de forma a facilitar acesso por parte do departamento e dos demais órgãos da Universidade ao acervo;
- ✓ Emitir pareceres de natureza técnica sobre as previsões legais em matéria educacional.
- ✓ Revisonar periodicamente o corpo normativo institucional, de forma a verificar as possíveis defasagens/ilegalidades das resoluções internas;
- ✓ Minutar propostas de Resolução para os assuntos relacionados à graduação ainda não normatizados no âmbito da Universidade;
- ✓ Auxiliar as coordenações de curso e Departamentos acadêmicos na formulação de seus regulamentos internos (ACC, TCC, Regimento de Coordenação de Curso etc.) verificando a compatibilidade com o Regimento Geral e normas federais e institucionais.

#### **Casos específicos:**

- ✓ Crédito de disciplinas
- ✓ Revalidação de diplomas
- ✓ Oferta de disciplinas SIGU/SIG
- ✓ Exercícios Domiciliares
- ✓ Matrícula Especial Transferência de cursos, etc

Durante o ano de 2023, a DLE realizou as seguintes atividades:

- ✓ 15 (quinze) manifestações em processos e documentos;
- ✓ vinte e oito) despachos em processos e documentos;
- ✓ (sete) Respostas a memorando internos;
- ✓ 2 (duas) Proposições de Instrução Normativa,
- ✓ 1 referente a revalidação e reconhecimento de diplomas emitidos por instituições estrangeiras; e 1 relativa ao pagamento da Gratificação por Encargo de Curso e Concurso;
- ✓ 1 (uma) Proposta de Resolução para regular a abreviação de curso de graduação no âmbito da Universidade Federal do Amapá;
- ✓ 68 (sessenta e oito) pareceres dos mais diversos assuntos consultados à unidade.

# 10 DIVISÃO DE CONTROLE DOS RECURSOS DE APOIO AO ENSINO (DCRAE)

## 10.1 APRESENTAÇÃO

A Divisão de Controle dos Recursos de Apoio ao Ensino, vinculada a Coordenadoria de Ensino de Graduação (COEG) e a Pró-Reitoria de Ensino de Graduação (PROGRAD), da Universidade Federal do Amapá (UNIFAP), apresenta neste relatório descritivo os trabalhos que vem sendo desenvolvidos acerca dos recursos orçamentários e financeiros destinados as ações de estímulo, apoio e promoção do discente ao ensino da graduação desta Instituição.

À Divisão de Controle dos Recursos de Apoio ao Ensino – DCRAE, atua no planejamento, apoio e acompanhamento dos Projetos e Programas voltados ao ensino da graduação.

## 10.2 AÇÕES DE ESTÍMULO, APOIO E PROMOÇÃO AO DISCENTE

### 10.2.1. SEGURO ESTUDANTE

A exigência e indispensabilidade da prestação do Serviço de Seguro Acadêmico está regulamentado, no âmbito desta IFES, por meio da Resolução n. 02/2010 – CONSU/UNIFAP. O Seguro, de responsabilidade da Instituição Concedente, é elemento obrigatório para a efetivação do Estágio, seja ele Obrigatório ou Não-Obrigatório, e sua cobertura deve prever todo e qualquer acidente pessoal que venha a ocorrer com o estudante durante o período de vigência do Estágio, vinte e quatro horas por dia, tanto em âmbito nacional quanto internacional.

O discente que se desloca da sede para realização de atividade de campo também deverá estar com cobertura de seguro.

No exercício 2023 foi gasto o montante de **R\$ 3.805,51 (três mil, oitocentos e cinco reais e cinquenta e um centavos)** para custeio da despesa, efetivada por meio do **CONTRATO N° 06/2019, firmado com Empresa SEGUROS SURA S.A - Apólice 90**, conforme demonstrativos abaixo:

Mês de Janeiro de 2023 / Processo nº 23125.005498/2023-91

Fatura nº 3036 - Valor: R\$ 235,98

Campus	Número de vidas seguradas	Cursos Atendidos
Marco Zero	1197	1-Medicina, 2-Ciências Biológicas - Bacharelado; 3-Ciências Biológicas - Licenciatura; 4-Enfermagem; 5-Farmácia; 6-Fisioterapia; 7-Artes Visuais; 8-Letras Português e Inglês; 9-Letras Português e Francês; 10-Administração; 11-História; 12-Tecnologia em Secretariado; 13-Sociologia; 14-Matemática; 15-Ciências da Computação; 16-Química; 17-Educação física; 18-Ciências Ambientais; 19-Pós-Residentes; 20-Mestrado em Desenvolvimento Regional; 21-Mestrado em Geografia
Santana	xxxxxxxxxxxxx	Não houve demanda
Mazagão	xxxxxxxxxxxxx	Não houve demanda
Oiapoque	45	1-Enfermagem; 2-Pedagogia
<b>Total de vidas</b>	1242	

Mês de Fevereiro de 2023 / Processo nº 23125.005507/2023-43

Fatura nº 3038 - Valor: R\$ 292,22

Campus	Número de vidas seguradas	Cursos Atendidos
Marco Zero	1493	1-Medicina, 2-Ciências Biológicas - Bacharelado; 3-Ciências Biológicas - Licenciatura; 4-Enfermagem; 5-Farmácia; 6-Fisioterapia; 7-Teatro; 8-Letras Libras; 9-Administração; 10-História; 11-Tecnologia em Secretariado; 12-Sociologia; 13-Matemática; 14-Ciências da Computação; 15-Arquitetura; 16-Química; 17-Engenharia Civil; 18-Educação Física; 19-Pedagogia; 20-Ciências Ambientais; 21-Pós-Ambiental; 22-Pós-Residentes; 23-Mestrado em desenvolvimento Regional; 24-Mestrado em Geografia
Santana	xxxxxxx	Não houve demanda
Mazagão	xxxxxxx	Não houve demanda
Oiapoque	45	1-Enfermagem 2-Pedagogia
<b>Total de vidas</b>	1538	



Mês de Março de 2023 / Processo nº 23125.007444/2023-60

Fatura nº 3049 Valor: R\$ 322,62

Campus	Número de vidas seguradas	Cursos Atendidos
Marco Zero	1524	1-Medicina, 2-Ciências Biológicas - Bacharelado; 3-Ciências Biológicas - Licenciatura; 4-Enfermagem; 5-Farmácia; 6-Fisioterapia;7-Teatro; 8-Letras Libras; 9-Administração; 10-História; 11-Tecnologia em Secretariado; 12-Sociologia; 13-Matemática; 14-Ciências da Computação; 15-Arquitetura; 16-Química; 17-Engenharia Civil; 18-Educação Física; 19-Pedagogia; 20-Ciências Ambientais; 21-Relações Internacionais; 22-Bacharelado em Geografia; 23-Pós-Ambiental; 24-Pós-Residentes;25 Mestrado em Desenvolvimento Regional; 25-Mestrado em Geografia
Santana	xxxxxxxx	Não houve demanda
Mazagão	83	1-Educação do Campo: Ciências Agrárias e Biológicas
Oiapoque	91	1-Geografia; 2-Intercultural Indígena
<b>Total de vidas</b>	1698	

Mês de Abril de 2023 / Processo n ° 23125.014266/2023-23

Fatura nº 3074 - Valor: R\$ 354,92

Campus	Número de vidas seguradas	Cursos Atendidos
Marco Zero	1684	1-Medicina, 2-Ciências Biológicas - Bacharelado; 3-Ciências Biológicas - Licenciatura; 4-Enfermagem; 5-Farmácia; 6-Fisioterapia; 7-Teatro; 8-Letras Libras; 9-Jornalismo; 10-Administração; 11-História; 12-Tecnologia em Secretariado; 13-Sociologia; 14-Matemática; 15-Ciências da Computação; 16-Arquitetura; 17-Química; 18-Engenharia Civil; 19-Educação Física; 20-Pedagogia; 21-Ciências Ambientais; 22-Relações Internacionais; 23-Bacharelado em Geografia; 24-Pós-Ambiental; 25-Pós-Residentes; 26-Mestrado em Desenvolvimento Regional 27-Mestrado em Geografia, 28-Letras Inglês; 29-Letras Inglês EAD; 30-Projeto de robótica (extensão)
Santana	19	1-Letras-Português
Mazagão	84	1-Educação do Campo: Ciências Agrárias e Biológicas
Oiapoque	81	1-Geografia 2-Pedagogia
<b>Total de vidas</b>	1868	

Mês de Maio de 2023 / Processo nº 23125.014466/2023-86

Fatura nº 3075 - Valor: R\$ 351,88

Campus	Número de vidas seguradas	Cursos Atendidos
Marco Zero	1667	1-Medicina, 2-Ciências Biológicas Bacharelado; 3-Ciências Biológicas - Licenciatura; 4-Enfermagem; 5-Farmácia; 6-Fisioterapia; 7-Teatro;; 8-Letras Libras; 9-Jornalismo; 10-Administração; 11-História; 12-Tecnologia em Secretariado; 13-Sociologia; 14-Matemática; 15-Ciências da Computação; 16-Arquitetura; 17-Química; 18-Engenharia Civil; 19-Educação Física; 20-Pedagogia; 21-Ciências Ambientais; 22-Relações Internacionais; 23-Bacharelado em Geografia; 24-Pós-Ambiental; 25-Pós-Residentes; 26-Mestrado em Desenvolvimento Regional; 27-Mestrado em Geografia, 28-Letras Inglês; 29-Letras Inglês EAD; 30-Projeto de robótica (extensão)
Santana	19	1-Letras-Português
Mazagão	84	1-Educação do Campo: Ciências Agrárias e Biológicas
Oiapoque	82	1-Geografia 2-Pedagogia
<b>Total de vidas</b>	1852	

Mês de Junho de 2023 / Processo nº 23125.014466/2023-86

Fatura nº 3097 - Valor: R\$ 266,95

Campus	Número de vidas seguradas	Cursos Atendidos
Marco Zero	1405	1-Medicina, 2-Ciências Biológicas Bacharelado; 3-Ciências Biológicas - Licenciatura; 4-Enfermagem; 5-Farmácia; 6-Fisioterapia; 7-Teatro; 8-Letras Libras; 9-Jornalismo; 10-Administração; 11-História; 12-Tecnologia em Secretariado; 13-Sociologia; 14-Matemática; 15-Ciências da Computação; 16-Arquitetura; 17-Química; 18-Engenharia Civil; 19-Educação Física; 20-Pedagogia; 21-Ciências Ambientais; 22-Relações Internacionais; 23-Bacharelado em Geografia; 24-Pós-Ambiental; 25-Pós-Residentes; 26-Mestrado em Desenvolvimento Regional; 27-Mestrado em Geografia, 28-Letras Inglês; 29-Letras Inglês EAD; 30-Projeto de robótica (extensão)
Santana	xxxxxxx	Não houve demanda
Mazagão	xxxxxxx	Não houve demanda
Oiapoque	xxxxxxx	Não houve demanda
<b>Total de vidas</b>	1405	

Mês de Julho de 2023 / Processo nº 23125.020551/2023-83

Fatura nº 3104 - Valor: R\$ 352,07

Campus	Número de vidas seguradas	Cursos Atendidos
Marco Zero	1668	1-Medicina, 2-Ciências Biológicas Bacharelado; 3-Ciências Biológicas - Licenciatura; 4-Enfermagem; 5-Farmácia; 6-Fisioterapia; 7-Teatro; 8-Letras Libras; 9-Jornalismo; 10-Administração; 11-História; 12-Tecnologia em Secretariado; 13-Sociologia; 14-Matemática; 15-Ciências da Computação; 16-Arquitetura; 17-Química; 18-Engenharia Civil; 19-Educação Física; 20-Pedagogia; 21-Ciências Ambientais; 22-Relações Internacionais; 23-Bacharelado em Geografia; 24-Pós-Ambiental; 25-Pós-Residentes; 26-Mestrado em Desenvolvimento Regional; 27-Mestrado em Geografia, 28-Letras Inglês; 29-Letras Inglês EAD; 30-Projeto de robótica (extensão)
Santana	19	1-Letras-Português
Mazagão	84	1-Educação do Campo: Ciências Agrárias e Biológicas
Oiapoque	82	1-Geografia 2-Pedagogia
<b>Total de vidas</b>	1853	

Mês de Agosto de 2023 / Processo nº 23125.022816/2023-88

Fatura nº 3115 - Valor: R\$ 346,56

Campus	Número de vidas seguradas	Cursos Atendidos
Marco Zero	1584	1-Medicina, 2-Ciências Biológicas Bacharelado; 3-Ciências Biológicas - Licenciatura; 4-Enfermagem; 5-Farmácia; 6-Fisioterapia; 7-Teatro; 8-Letras Libras; 9-Jornalismo; 10-Administração; 11-História; 12-Tecnologia em Secretariado; 13-Sociologia; 14-Matemática; 15-Química; 16-Engenharia Civil; 17-Física; 18-Ciências Ambientais; 19-Relações Internacionais; 20-Bacharelado em Geografia; 21-Pós-Residentes; 22-Letras português e Inglês;
Santana	xxxxxxxx	Não houve demanda
Mazagão	121	1-Educação do Campo: Ciências Agrárias e Biológicas
Oiapoque	119	1-Geografia; 2-Pedagogia; 3-Letras-Francês
<b>Total de vidas</b>	1824	

Mês de Setembro de 2023 / Processo nº 23125.027156/2023-21

Fatura nº 3116 - Valor: R\$ 345,61

Campus	Número de vidas seguradas	Cursos Atendidos
Marco Zero	1610	1-Medicina, 2-Ciências Biológicas Bacharelado; 3-Ciências Biológicas - Licenciatura; 4-Enfermagem; 5-Farmácia; 6-Fisioterapia; 7-Teatro; 8-Letras Libras; 9-Jornalismo; 10-Administração; 11-História; 12-Tecnologia em Secretariado; 13-Sociologia; 14-Matemática; 15-Química; 16-Engenharia Civil; 17-Física; 18-Ciências Ambientais; 19-Relações Internacionais; 20-Bacharelado em Geografia; 21-Pós-Residentes; 22-Letras português e Inglês;
Santana	xxxxxxxxx	Não houve demanda
Mazagão	121	1-Educação do Campo: Ciências Agrárias e Biológicas
Oiapoque	88	1-Geografia; 2-Pedagogia; 3-Letras-Francês
<b>Total de vidas</b>	1819	

Mês de Outubro de 2023 / Processo nº 23125.027156/2023-21

Fatura nº 3118 - Valor: R\$ 351,31

Campus	Número de vidas seguradas	Cursos Atendidos
Marco Zero	1650	1-Medicina, 2-Ciências Biológicas Bacharelado; 3-Ciências Biológicas - Licenciatura; 4-Enfermagem; 5-Farmácia; 6-Fisioterapia; 7-Teatro; 8-Letras Libras; 9-Jornalismo; 10-Administração; 11-História; 12-Tecnologia em Secretariado; 13-Sociologia; 14-Matemática; 15-Química; 16-Engenharia Civil; 17-Física; 18-Ciências Ambientais; 19-Relações Internacionais; 20-Bacharelado em Geografia; 21-Pós-Residentes; 22-Letras português Inglês;
Santana	xxxxxxxxx	Não houve demanda
Mazagão	121	1-Educação do Campo: Ciências Agrárias e Biológicas
Oiapoque	78	1-Geografia; 2-Pedagogia; 3-Letras-Francês
<b>Total de vidas</b>	1849	

Mês de Novembro de 2023 / Processo nº 23125.033402/2023-84

Fatura nº 3119 - Valor: R\$ 278,73

Campus	Número de vidas seguradas	Cursos Atendidos
Marco Zero	1352	1-Medicina, 2-Ciências Biológicas Bacharelado; 3-Ciências Biológicas - Licenciatura; 4-Enfermagem; 5-Farmácia; 6-Fisioterapia; 7-Teatro; 8-Sociologia; 9-Matemática; 10-Química; 11-Física; 12-Ciências Ambientais; 13-Pós-Residentes; 14-Ciências Ambientais
Santana	11	1-Letras Português
Mazagão	6	2-Educação do Campo: Ciências Agrárias e Biológicas
Oiapoque	98	1-Geografia; 2-Pedagogia; 3-Letras-Francês
<b>Total de vidas</b>	1467	

Mês de Dezembro de 2023 / Processo nº 23125.000470/2024-48

Fatura nº 3120 - Valor: R\$ 306,66

Campus	Número de vidas seguradas	Cursos Atendidos
Marco Zero	1366	1-Medicina, 2-Ciências Biológicas Bacharelado; 3-Ciências Biológicas - Licenciatura; 4-Enfermagem; 5-Farmácia; 6-Fisioterapia; 7-Sociologia; 8-Matemática; 9-Química; 10-Física; 11-Ciências Ambientais; 12-Pós-Residentes; 13-Ciências Ambientais; 14-Engenharia Civil; 15-Jornalismo; 16-Arquitetura e Urbanismo
Santana	11	1-Letras Português
Mazagão	111	1-Educação do Campo: Ciências Agrárias e Biológicas
Oiapoque	126	1-Geografia; 2-Pedagogia; 3-Letras-Francês
<b>Total de vidas</b>	1614	

**Total de vidas asseguradas: 20.029**

**Total de pagamentos efetivados: R\$ 3.805,51**

No exercício financeiro do ano de 2023, a Pró-Reitoria de Ensino de Graduação-PROGRAD através da Divisão de Controle dos Recursos de Apoio ao Ensino-DCRAE, gerenciou o contrato 006/2019 – Apólice 90, cujo objeto é a prestação de serviços de seguro contra acidentes pessoais para alunos da Universidade Federal do Amapá-UNIFAP. Sendo, atendidas demandas dos campi de Oiapoque, Santana, Mazagão e do Campus Marco Zero do Equador dos cursos de graduação presenciais e a distância, e ainda dos cursos de pós-graduação.

No Campus Marco Zero do Equador foram atendidos 25 cursos de graduação e 4 Pós-graduações; no Campus de Santana foi atendido 01 curso de graduação, no Campus de Mazagão foi atendido 01 curso de graduação e no Campus de Oiapoque foram atendidos 3 cursos de graduação.

Sendo assegurados em um total de 12 meses: 20.029 vidas, e um total de pagamentos de faturas no valor de 3.805,51.

Cobertura abrangente comparada ao baixo valor de custo, que garante aos nossos alunos a segurança necessária para o desenvolvimento de atividades de estágio curricular obrigatório e demais atividades que ensejam o seguro.

Informações detalhadas referentes aos pagamentos podem ser acessadas através do Sistema Integrado de Patrimônio, Administração e Contratos – SIPAC – UNIFAP.

## **10.2.2 PROGRAMA DE BOLSA MONITORIA**

O programa bolsa monitoria objetiva ampliar a formação acadêmica do aluno, possibilitando-lhe atuar de forma mais intensa e direta em uma determinada disciplina, sob orientação docente. Assim, o programa visa incentivar a participação do aluno nas atividades da Universidade e despertá-lo para a docência, a pesquisa e a extensão, oportunizando sua capacitação didática e científica, bem como possibilitar integração dos segmentos na Universidade.

Nos semestres 2022.2, 2023.1 e 2023.2 ministrados em 2023 foram disponibilizados 150 e 170 bolsas, respectivamente, e distribuídas aos departamentos e campi da Instituição conforme os dados a seguir:

DEPARTAMENTO/CAMPI	Nº DE BOLSAS 2022.2	Nº DE BOLSAS 2023.1 e 2023.2
Departamento de Ciências Biológicas e da Saúde - DCBS	22	25
Departamento de Ciências Exatas e Tecnológicas - DCET	24	28
Departamento de Educação - DED	11	12
Departamento de Filosofia e Ciências Humanas - DFCH	29	32
Departamento de Letras e Artes - DEPLA	21	24
Departamento de Meio Ambiente e Desenvolvimento - DMAD	05	05
Campus Santana	11	13
Campus Binacional	21	24
Campus Mazagão	06	07
<b>TOTAL</b>	<b>150</b>	<b>170</b>

Sendo os pagamentos processados e pagos conforme dados abaixo:

### Semestre Letivo – 2022.2 – Janeiro a Maio/2023

Mês de Janeiro – Processo nº 23125.002694/2023-11

Departamentos	Quantitativo Bolsas	Valor Unitário	Valor Total
Departamento de Ciências Exatas e Tecnológicas - DCET	24	R\$ 500,00	R\$ 12.000,00
Departamento de Educação - DED	11	R\$ 136,36	R\$ 1.499,96
Departamento de Meio Ambiente e Desenvolvimento -DMAD	05	R\$ 250,00	R\$ 1.250,00
Campus Mazagão	02	R\$ 500,00	R\$ 1.000,00
Campus Santana	05	R\$ 233,24	R\$ 1.166,20
	01	R\$ 199,92	R\$ 199,92
	05	R\$ 250,00	R\$ 1.250,00
Campus Binacional	21	R\$ 500,00	R\$ 10.500,00
<b>TOTAL GERAL – BOLSA MONITORIA – JANEIRO/2023</b>			<b>R\$ 28.866,08</b>

Mês de Fevereiro – Processo 23125.005084/2023-61

Departamentos	Quantitativo Bolsas	Valor Unitário	Valor Total
Departamento de Ciências Biológicas e da Saúde - DCBS	22	R\$ 500,00	R\$ 11.000,00
Departamento de Ciências Exatas e Tecnológicas - DCET	24		R\$ 12.000,00
Departamento de Educação - DED	11		R\$ 5.500,00
Departamento de Filosofia e Ciências Humanas - DFCH	29		R\$ 14.500,00
Departamento de Letras e Artes - DEPLA	20		R\$ 10.000,00
Departamento de Meio Ambiente e Desenvolvimento - DMAD	05		R\$ 2.500,00
Campus Mazagão	06		R\$ 3.000,00
Campus Santana	11		R\$ 5.500,00
Campus Binacional	21		R\$ 10.500,00
<b>TOTAL GERAL – BOLSA MONITORIA – FEVEREIRO/2023</b>			<b>R\$ 74.500,00</b>

Mês de Março – Processo nº 23125.007669/2023-16

Departamentos	Quantitativo Bolsas	Valor Unitário	Valor Total	
Departamento de Ciências Biológicas e da Saúde - DCBS	22	R\$ 500,00	R\$ 11.000,00	
Departamento de Ciências Exatas e Tecnológicas - DCET	23	R\$ 500,00	R\$ 11.500,00	
	01	R\$ 150,00	R\$ 150,00	
	01	R\$ 366,66	R\$ 366,66	
Departamento de Educação - DED	11	R\$ 500,00	R\$ 5.500,00	
Departamento de Letras e Artes - DEPLA	21		R\$ 10.500,00	
Departamento de Filosofia e Ciências Humanas - DFCH	29		R\$ 14.500,00	
Departamento de Meio Ambiente e Desenvolvimento -DMAD	05		R\$ 2.500,00	
Campus Mazagão	06		R\$ 3.000,00	
Campus Santana	11		R\$ 5.500,00	
Campus Binacional	21		R\$ 10.500,00	
<b>TOTAL GERAL – BOLSA MONITORIA – MARÇO/2023</b>			<b>R\$ 75.016,66</b>	



Mês de Abril – Processo 23125.010485/2023-33

Departamentos	Quantitativo Bolsas	Valor Unitário	Valor Total
Departamento de Ciências Biológicas e da Saúde - DCBS	22	R\$ 500,00	R\$ 11.000,00
Departamento de Ciências Exatas e Tecnológicas - DCET	24		R\$ 12.000,00
Departamento de Educação - Ded	11		R\$ 5.500,00
Departamento de Filosofia e Ciências Humanas - DFCH	29		R\$ 14.500,00
Departamento de Letras e Artes - DEPLA	21		R\$ 10.500,00
Departamento de Meio Ambiente e Desenvolvimento -DMAD	05		R\$ 2.500,00
Campus Mazagão	06		R\$ 3.000,00
Campus Santana	11		R\$ 5.500,00
Campus Binacional	21		R\$ 10.500,00
<b>TOTAL GERAL – BOLSA MONITORIA – ABRIL/2023</b>			<b>R\$ 75.000,00</b>

Mês de Maio – Processo 23125.012888/2023-17

Departamentos	Quantitativo Bolsas	Valor Unitário	Valor Total
Departamento de Ciências Biológicas e da Saúde - DCBS	22	R\$ 216,67	R\$ 4.766,74
Departamento de Ciências Exatas e Tecnológicas - DCET	24		R\$ 5.200,08
Departamento de Educação - DED	11		R\$ 2.383,37
Departamento de Filosofia e Ciências Humanas - DFCH	29		R\$ 6.283,43
Departamento de Letras e Artes - DEPLA	21		R\$ 4.550,07
Departamento de Meio Ambiente e Desenvolvimento -DMAD	05		R\$ 1.083,35
Campus Mazagão	06		R\$ 1.300,02
Campus Santana	11		R\$ 2.387,00
Campus Binacional	21		R\$ 4.550,07
<b>TOTAL GERAL – BOLSA MONITORIA – MAIO/2023</b>			<b>R\$ 32.500,50</b>

## Semestre Letivo - 2023.1 - Junho a Outubro/2023

### Mês de Junho - Processo 23125.016543/2023-32

Departamentos	Quantitativo Bolsas	Valor Unitário	Valor Total
Departamento de Ciências Biológicas e da Saúde - DCBS	25	R\$ 200,00	R\$ 5.000,00
Departamento de Ciências Exatas e Tecnológicas - DCET	28		R\$ 5.600,00
Departamento de Filosofia e Ciências Humanas - DFCH	32		R\$ 6.400,00
Departamento de Meio Ambiente e Desenvolvimento -DMAD	04	R\$ 181,81	R\$ 727,24
Campus Mazagão	05	R\$ 200,00	R\$ 1.000,00
<b>TOTAL GERAL - BOLSA MONITORIA - JUNHO/2023</b>			<b>R\$ 18.727,24</b>

### Mês de Julho - Processo 23125.019330/2023-62

Departamentos	Quantitativo Bolsas	Valor Unitário	Valor Total
Departamento de Ciências Biológicas e da Saúde - DCBS	24	R\$ 500,00	R\$ 12.000,00
	01	R\$ 129,00	R\$ 129,00
Departamento de Ciências Exatas e Tecnológicas - DCET	28	R\$ 500,00	R\$ 14.000,00
Departamento de Filosofia e Ciências Humanas - DFCH	32		R\$ 16.000,00
Departamento de Letras e Artes - DEPLA	22	R\$ 283,33	R\$ 6.233,26
Departamento de Meio Ambiente e Desenvolvimento -DMAD	04	R\$ 500,00	R\$ 2.000,00
	01	R\$ 366,67	R\$ 366,67
Campus Mazagão	05	R\$ 500,00	R\$ 2.500,00
Campus Santana	13		R\$ 6.500,00
Campus Binacional	24		R\$ 12.000,00
<b>TOTAL GERAL - BOLSA MONITORIA - JULHO/2023</b>			<b>R\$ 71.728,93</b>

Mês de Agosto – Processo 23125.022827/202-68

Departamentos	Quantitativo Bolsas	Valor Unitário	Valor Total
Departamento de Ciências Biológicas e da Saúde - DCBS	25	R\$ 500,00	R\$ 12.500,00
Departamento de Ciências Exatas e Tecnológicas - DCET	28		R\$ 14.000,00
Departamento de Educação - Ded	11		R\$ 5.500,00
Departamento de Filosofia e Ciências Humanas - DFCH	32		R\$ 16.000,00
Departamento de Letras e Artes - DEPLA	24		R\$ 12.000,00
Departamento de Meio Ambiente e Desenvolvimento -DMAD	05		R\$ 2.500,00
Campus Mazagão	05		R\$ 2.500,00
Campus Santana	13		R\$ 6.500,00
Campus Binacional	24		R\$ 12.000,00
<b>TOTAL GERAL – BOLSA MONITORIA – AGOSTO/2023</b>			<b>R\$ 83.000,00</b>

Mês de Setembro – Processo 23125.025488/2023-71

Departamentos	Quantitativo Bolsas	Valor Unitário	Valor Total
Departamento de Ciências Biológicas e da Saúde - DCBS	25	R\$ 500,00	R\$ 12.500,00
Departamento de Ciências Exatas e Tecnológicas - DCET	28		R\$ 14.000,00
Departamento de Educação – DED	11		R\$ 5.500,00
Departamento de Filosofia e Ciências Humanas - DFCH	31		R\$ 15.500,00
Departamento de Letras e Artes - DEPLA	24		R\$ 12.000,00
Departamento de Meio Ambiente e Desenvolvimento -DMAD	05		R\$ 2.500,00
Campus Mazagão	05		R\$ 2.500,00
Campus Santana	13		R\$ 6.500,00
Campus Binacional	24		R\$ 12.000,00
<b>TOTAL GERAL – BOLSA MONITORIA – SETEMBRO/2023</b>			<b>R\$ 83.000,00</b>

Mês de Outubro – Processo 23125.028066/2023-58

Departamentos	Quantitativo Bolsas	Valor Unitário	Valor Total
Departamento de Ciências Biológicas e da Saúde - DCBS	25	R\$ 300,00	R\$ 7.500,00
Departamento de Ciências Exatas e Tecnológicas - DCET	27		R\$ 8.100,00
Departamento de Educação - DED	11		R\$ 3.300,00
Departamento de Filosofia e Ciências Humanas - DFCH	31		R\$ 9.300,00
Departamento de Letras e Artes - DEPLA	24		R\$ 7.200,00
Departamento de Meio Ambiente e Desenvolvimento -DMAD	05		R\$ 1.500,00
Campus Mazagão	05		R\$ 1.500,00
Campus Santana	12		R\$ 3.600,00
Campus Binacional	24		R\$ 7.200,00
<b>TOTAL GERAL – BOLSA MONITORIA – OUTUBRO/2023</b>			<b>R\$ 49.200,00</b>

Semestre Letivo – 2023.2 – Novembro/2023 a Março/2024

Mês de Novembro – Processo 23125.031374/2023-61

Departamentos	Quantitativo Bolsas	Valor Unitário	Valor Total
Departamento de Ciências Biológicas e da Saúde - DCBS	10	R\$ 400,00	R\$ 4.000,00
	14	R\$ 250,00	R\$ 3.500,00
Departamento de Ciências Exatas e Tecnológicas - DCET	27	R\$ 400,00	R\$ 10.800,00
	01	R\$ 150,00	R\$ 150,00
Departamento de Filosofia e Ciências Humanas - DFCH	32	R\$ 366,66	R\$ 11.733,12
Departamento de Letras e Artes - DEPLA	22	R\$ 400,00	R\$ 8.800,00
Departamento de Meio Ambiente e Desenvolvimento -DMAD	05	R\$ 166,66	R\$ 833,30
Campus Santana	14	R\$ 400,00	R\$ 4.800,00
Campus Binacional	21		R\$ 8.400,00
<b>TOTAL GERAL – BOLSA MONITORIA – NOVEMBRO/2023</b>			<b>R\$ 53.016,42</b>

## Mês de Dezembro - Processo 23125.033754/2023-30

Departamentos	Quantitativo Bolsas	Valor Unitário	Valor Total
Departamento de Ciências Biológicas e da Saúde - DCBS	23	R\$ 350,00	R\$ 8.050,00
Departamento de Ciências Exatas e Tecnológicas - DCET	28		R\$ 9.800,00
Departamento de Filosofia e Ciências Humanas - DFCH	32		R\$ 11.200,00
Departamento de Letras e Artes - DEPLA	24		R\$ 8.400,00
Departamento de Meio Ambiente e Desenvolvimento -DMAD	05		R\$ 1.750,00
Campus Santana	12		R\$ 4.200,00
Campus Binacional	21		R\$ 7.350,00
<b>TOTAL GERAL - BOLSA MONITORIA - DEZEMBRO/2023</b>			<b>R\$ 50.750,00</b>

Observa-se a expansão de oferta de vagas do Programa de Bolsa Monitoria no semestre 2023.1, passando o número de vagas de 150 para 170 e a permanência do valor de R\$ 500,00 (quinhentos reais). A seleção dos bolsistas é feita por meio de Edital que é de responsabilidade dos Departamentos e Campi.

### 10.2.3 PROGRAMA DE PRECEPTORIA

Constitui a modalidade de supervisão/orientação às atividades de ensino e de aprendizagem com assistência direta ao aluno nas disciplinas da graduação. É exercida nas Unidades Básicas de Saúde e unidades hospitalares, Secretaria Municipal de Saúde de Macapá e Santana e Secretaria de Estado de Saúde do Amapá.

A PROGRAD/DCRAE atua no apoio de consulta aos editais que as coordenações dos cursos junto com o Departamento de Ciências Biológicas e da Saúde - DCBS elaboram e gerenciam os editais. As vagas do Campus Marco Zero são distribuídas pelo DCBS.

No ano de 2023 este Programa abrangeu os Cursos de Enfermagem, Farmácia, Fisioterapia e Medicina – Eixo Interação Ensino, Serviço e Comunidade - Campus Marco Zero e o Curso de Enfermagem do Campus Binacional.

Observa-se a expansão de oferta de vagas do Programa de Bolsa Preceptoria do Campus Marco Zero no semestre 2023.1, passando o número de vagas de 30 para 40 e a permanência do valor de R\$ 1.500,00 (um mil e quinhentos reais).

Sendo os pagamentos processados e pagos conforme dados abaixo:

#### Mês de Janeiro - Processo nº 23125.002926/2023-23

Cursos	Quantitativo Bolsas	Valor Unitário	Valor Total
Enfermagem	07	R\$ 1.500,00	R\$ 10.500,00
Farmácia	06		R\$ 9.000,00
Medicina	09	R\$ 700,00	R\$ 6.300,00
<b>TOTAL GERAL CAMPUS MARCO ZERO/MACAPÁ</b>			<b>R\$ 25.800,00</b>

#### Mês de Fevereiro - Processo nº 23125.004832/2023-99

Cursos	Quantitativo Bolsas	Valor Unitário	Valor Total
Enfermagem	08	R\$ 1.500,00	R\$ 12.000,00
Farmácia	06		R\$ 9.000,00
Fisioterapia	13		R\$ 19.500,00
Medicina	09		R\$ 13.500,00
<b>TOTAL GERAL CAMPUS MARCO ZERO/MACAPÁ</b>			<b>R\$ 54.000,00</b>
Enfermagem – Binacional	01	R\$ 1.500,00	R\$ 1.500,00

#### Mês de Março - Processo nº 23125.007469/2023-63

Cursos	Quantitativo Bolsas	Valor Unitário	Valor Total
Enfermagem	08	R\$ 1.500,00	R\$ 12.000,00
Farmácia	06		R\$ 9.000,00
Fisioterapia	13		R\$ 19.500,00
Medicina	08		R\$ 12.000,00
<b>TOTAL GERAL CAMPUS MARCO ZERO/MACAPÁ</b>			<b>R\$ 52.500,00</b>

Mês de Abril – Processo nº 23125.010363/2023-47

Cursos	Quantitativo Bolsas	Valor Unitário	Valor Total
Enfermagem	08	R\$ 1.500,00	R\$ 12.000,00
Farmácia	10		R\$ 15.000,00
Fisioterapia	10		R\$ 15.000,00
Medicina	08		R\$ 12.000,00
<b>TOTAL GERAL CAMPUS MARCO ZERO/MACAPÁ</b>			<b>R\$ 54.000,00</b>

Mês de Maio – Processo nº 23125.011821/023-65

Cursos	Quantitativo Bolsas	Valor Unitário	Valor Total
Farmácia	10	R\$ 650,00	R\$ 6.500,00
<b>TOTAL GERAL CAMPUS MARCO ZERO/MACAPÁ</b>			<b>R\$ 6.500,00</b>

Mês de Junho – Processo nº 23125.016281/2023-14

Cursos	Quantitativo Bolsas	Valor Unitário	Valor Total
Enfermagem	06	R\$ 600,00	R\$ 3.600,00
Farmácia	10		R\$ 6.000,00
Medicina	09		R\$ 5.400,00
<b>TOTAL GERAL CAMPUS MARCO ZERO/MACAPÁ</b>			<b>R\$ 15.000,00</b>

Mês de Julho – Processo nº 23125.019295/2023-81

Cursos	Quantitativo Bolsas	Valor Unitário	Valor Total
Enfermagem	06	R\$ 1.500,00	R\$ 9.000,00
Farmácia	10		R\$ 15.000,00
Fisioterapia	08		R\$ 12.000,00
Medicina	09		R\$ 13.500,00
<b>TOTAL GERAL CAMPUS MARCO ZERO/MACAPÁ</b>			<b>R\$ 49.500,00</b>
Enfermagem – Binacional	01	R\$ 1.500,00	R\$ 1.500,00

Mês de Agosto – Processo nº 23125.022740/2023-91

Cursos	Quantitativo Bolsas	Valor Unitário	Valor Total
Enfermagem	06	R\$ 1.500,00	R\$ 9.000,00
Farmácia	10		R\$ 15.000,00
Fisioterapia	08		R\$ 12.000,00
Medicina	09		R\$ 13.500,00
<b>TOTAL GERAL CAMPUS MARCO ZERO/MACAPÁ</b>			<b>R\$ 49.500,00</b>
Enfermagem – Binacional	01	R\$ 1.500,00	R\$ 1.500,00

Mês de Setembro – Processo nº 23125.025382/2023-78

Cursos	Quantitativo Bolsas	Valor Unitário	Valor Total
Enfermagem	06	R\$ 1.500,00	R\$ 9.000,00
Farmácia	10		R\$ 15.000,00
Fisioterapia	13		R\$ 19.500,00
Medicina	09		R\$ 13.500,00
<b>TOTAL GERAL CAMPUS MARCO ZERO/MACAPÁ</b>			<b>R\$ 57.000,00</b>
Enfermagem – Binacional	03	R\$ 1.500,00	R\$ 4.500,00

Mês de Outubro – Processo nº 23125.028053/2023-89

Cursos	Quantitativo Bolsas	Valor Unitário	Valor Total
Farmácia	10	R\$ 600,00	R\$ 9.000,00
Fisioterapia	01	R\$ 1.500,00	R\$ 1.500,00
Medicina	09	R\$ 600,00	R\$ 8.100,00
<b>TOTAL GERAL CAMPUS MARCO ZERO/MACAPÁ</b>			<b>R\$ 18.600,00</b>



Mês de Novembro – Processo nº 23125.031203/2023-31

Cursos	Quantitativo Bolsas	Valor Unitário	Valor Total
Enfermagem	08	R\$ 1.200,00	R\$ 9.600,00
Farmácia	10		R\$ 12.000,00
Fisioterapia	02	R\$ 1.200,00	R\$ 2.400,00
	01	R\$ 1.500,00	R\$ 1.500,00
Medicina	09	R\$ 1.200,00	R\$ 10.800,00
<b>TOTAL GERAL CAMPUS MARCO ZERO/MACAPÁ</b>			<b>R\$ 36.300,00</b>

Mês de Dezembro – Processo nº 23125.033699/2023-88

Cursos	Quantitativo Bolsas	Valor Unitário	Valor Total
Enfermagem	08	R\$ 1.050,00	R\$ 8.400,00
Farmácia	10		R\$ 10.500,00
Fisioterapia	03		R\$ 3.150,00
Medicina	09		R\$ 9.450,00
<b>TOTAL GERAL CAMPUS MARCO ZERO/MACAPÁ</b>			<b>R\$ 31.500,00</b>

#### 10.2.4 ATIVIDADE DE CAMPO – AUXÍLIO FINANCEIRO

O ensino de graduação é o coração das atividades desenvolvidas na UNIFAP. Assim sendo, para que seja bem-sucedido, atingindo seus objetivos de formação integral dos futuros Bacharéis, Licenciados e Tecnólogos da UNIFAP, faz-se necessário investir na formação para além da sala de aula. Nesse contexto, as Atividades de Campo revelam-se importante instrumento para a Melhoria da Qualidade de formação dos alunos da Graduação. O trabalho de campo constitui parte de um estudo científico. É uma atividade realizada por professores e acadêmicos na natureza ou no local onde o fenômeno estudado ocorre naturalmente. Engloba a coleta e/ou registro de dados, caracteres, informações relativas ao fenômeno ou objeto de estudo:

As Atividades de Campo propiciam a experimentação através da vivência prática daquilo que foi estudado em sala de aula. Tem como principais objetivos:

- I – Desenvolver a capacidade de observação e do senso crítico;
- II – Integrar o acadêmico ao meio natural;
- III – Desenvolver habilidades de interação social;

- IV – Promover maior relacionamento do acadêmico com a comunidade;
- V – Formar atitudes como o senso de responsabilidade, de trabalho em equipe;
- VI – Desenvolver habilidade de coleta e manipulação de dados empíricos;
- VII – Desenvolver capacidade de trabalhar com modelos analíticos/conceitos para compreensão das realidades observadas;
- VIII – Desenvolver habilidades relacionadas aos procedimentos metodológicos adequados à pesquisa empírica ou experimental.

Entre as diversas atividades realizadas, elencamos:

#### 10.2.4.1 CAMPUS BINACIONAL

##### Curso de Licenciatura em Geografia

**Processo nº 23125.020121/2023-61**

**Atividade:** Atividade de Campo - Região e fatores de regionalização e a formação acadêmica em geografia

**OBJETIVO:** Compreender as formulações de regionalização e seus fatores para o conhecimento do espaço geográfico por meio de categorias de análises, como a região, e sua interpretação/definição na Amazônia amapaense

**Local/Período:** Municípios de Serra do Navio, Pedra Branca do Amaparí, Porto Grande, e Calçoene, no período de 11 a 13 de agosto de 2023

**Quantidade de discentes envolvidos:** 24 - **Valor Total Pago:** R\$ 5.040,00

**Disciplina:** Regionalização do Espaço Mundial

**Professores envolvidos:** Uédio Robds Leite da Silva; Ana Flávia Albuquerque; Adriano Michel Helfenstein; Arleson Noite; Edenilson Dutra de Moura

##### Curso de Licenciatura em Pedagogia

**Processo nº 23125.020259/2023-61**

**Atividade:** Aula de campo na Escola de Aplicação da UNIFAP- Escola Municipal de Ensino Fundamental Maria Luiza Bello da Silva

**OBJETIVO:** Aprender sobre gestão e coordenação pedagógica na perspectiva da escola modelo da Unifap e instrumentalizar os estudantes através da metodologia de trabalho, das fichas de acompanhamento da aprendizagem, da agenda pedagógica e do plano de ação desta escola.

**Local/Período:** Município de Macapá, no período de 25 a 27 de agosto de 2023

**Quantidade de discentes envolvidos:** 09 - **Valor Total Pago:** R\$ 1.890,00

**Disciplina:** Gestão Escolar e Coordenação Pedagógica Escolar

**Professores envolvidos:** Leyla Menezes de Santana e Maelen Cristina Azevedo Dos Santos Azate

### Curso de Licenciatura Intercultural Indígena

**Processo nº 23125.011572/2023-16**

**Atividade:** Aula de campo com as turmas 2019, 2020 da área de Ciências Humanas.

**OBJETIVO:** Favorecer um aprendizado sólido aos alunos das turmas 2019 e 2020, da área de Ciências Humanas do Curso de Licenciatura Intercultural Indígena, nos seguintes temas: Geografia regional do Amapá; etnologia regional e da Amazônia; patrimônio material e imaterial, a partir do contato direto com as diversas realidades que caracterizam a construção social no Amapá, buscando compreender suas relações com os povos indígenas de nossa região

**Local/Período:** Municípios de Calçoene, Amapá, Santana, Pedra Branca do Amapari, Serra do Navio e Ferreira Gomes, no período de 12 a 16 de julho de 2023

**Quantidade de discentes envolvidos:** 09 - **Valor Total Pago:** R\$ 1.890,00

**Disciplina:** Geografia Regional dos Povos Indígenas do Amapá e norte do Pará, Etnologia Indígena regional e da Amazônia

**Professores envolvidos:** Evilania Bento da Cunha e Tadeu Lopes Machado

### 10.2.4.2 CAMPUS MARCO ZERO

#### Curso de Relações Internacionais

**Processo nº 23125.019619/2023-81**

**ATIVIDADE:** Projeto de Atividade de Campo Integrado

#### OBJETIVOS:

Geral: - Criar um ambiente prático de atividades para discentes de Relações Internacionais e outros acadêmicos envolvidos com pesquisa sobre a relação entre Brasil e França na fronteira compartilhada.

Específicos:

Compreender as ações de cooperação transfronteiriça na fronteira Brasil-França e estimular discentes a associarem teoria e prática nas suas abordagens acadêmicas

**Local/Período:** Município de Oiapoque e Saint Georges (França) de 06 a 11 de setembro de 2023

**Quantidade de discentes envolvidos:** 27 - **Valor Total Pago:** R\$ 11.340,00

**Disciplinas:** Integração Regional e Geografia Política

**Professores envolvidos:** Gutemberg de Vilhena Silva e Lincoln Marcelio Thomaz Noronha.

## Curso de Geografia (Bacharelado e Licenciatura)

**Processo nº 23125.006895/2023-80 e 23125.007716/2023-21**

**ATIVIDADE:** A realização da atividade de campo, constitui-se da necessidade de interligar a teoria à prática, favorecendo ao discente uma maior complementação no seu processo de capacitação, demandada pelas atividades de ensino, pesquisa e extensão, estabelecendo com isso um conhecimento técnico específico dos aspectos geoambientais, do planejamento territorial.

**OBJETIVO:** Desenvolver atividades práticas da disciplina Planejamento de Áreas Protegidas, relacionadas com os aspectos socioambientais e de caracterização socioespacial dos aspectos relacionados ao Planejamento e Ordenamento Territorial Regional.

**Local/Período:** Municípios Mazagão, Laranjal do Jari, Distrito de Monte Dourado (Município de Almerim/PA), no período de 06 a 10 de abril de 2023

**Quantidade de discentes envolvidos:** 15 - **Valor Total Pago:** R\$ 5.250,00

**Disciplinas:** Planejamento de Áreas Protegidas

**Professores envolvidos:** Jean Cláudio Santos Fonseca

**Processo nº 23125.006764/2023-01**

**ATIVIDADE:** Atividade de campo - ESTUDO ESPACIAL DO AMAPÁ SETENTRIONAL

**OBJETIVO:** Estudos cartográficos, pedológicos, geomorfológicos e socioambientais considerando o contexto temático geográfico da região visitada

**Local/Período:** Nos Municípios de Porto Grande, Ferreira Gomes, Tartarugalzinho e Calçoene (Carnot, Praia do Goiabal e Sítio Arqueológico, no período de 29 de abril a 01 de maio/2023

**Quantidade de discentes envolvidos:** 62 - **Valor Total Pago:** R\$ 9.300,00

**Disciplinas:** Cartografia Temática, biogeografia

**Professores envolvidos:** Fabiano Luis Belem e Fernanda Michalski

**Processo nº 23125.010094/2023-19**

**ATIVIDADE:** Atividade de campo constitui-se da necessidade de interligar o conhecimento teórico ao prático – Turmas 2020/2021 e 2022

**OBJETIVO:** Desenvolver atividades práticas relacionadas à pesquisa de campo no município de Ferreira Gomes/AP, com vistas à análise da paisagem a partir de seus aspectos hidrográficos, geomorfológicos e pedológicos, bem como, a discussão sobre e as práticas de conservação da natureza, perante o cenário de uso e ocupação no estado do Amapá.

**Local/Período:** Município de Ferreira Gomes – Dia 05 de maio/2023

**Quantidade de discentes envolvidos: 47 - Valor Total Pago: R\$ 2.300,00**

**Disciplinas:** Hidrografia e Pedologia

**Professores envolvidos:** Celina Marques do Espírito Santa, Jucilene Amorim Costa

**Processo nº 23125.020508/2023-18**

**ATIVIDADE:** Atividade de campo constitui-se da necessidade de interligar o conhecimento teórico ao prático - Turmas 2020 e 2021

**OBJETIVO:** Desenvolver atividades práticas relacionadas à pesquisa de campo no município de Serra do Navio/AP, com vistas à análise da paisagem a partir de seus aspectos geomorfológicos, pedológicos, socioeconômicos e ambientais bem como, a discussão sobre e as práticas de conservação da natureza, perante o cenário de uso e ocupação no estado do Amapá.

**Local/Período:** Município de Serra do Navio, no período de 06 a 08 de setembro de 2023.

**Quantidade de discentes envolvidos: 35 - Valor Total Pago: R\$ 5.250,00**

**Disciplinas:** Geomorfologia Aplicada, Pedologia e Geografia do Amapá

**Professores envolvidos:** Celina Marques do Espírito Santa, Jucilene Amorim Costa e Daguinete maria Chaves Brito

**Processo nº 23125.021046/2023-56**

**ATIVIDADE:** Trabalho de Campo Mapeamento do Amapá Oriental – Turmas 2023

**OBJETIVO:** Estudos cartográficos, pedológicos, geomorfológicos e socioambientais considerando o contexto da cartografia básica

**Local/Período:** Municípios de Porto Grande, Ferreira Gomes, Pedra Branca do Amapari e Serrado do Navio, no período de 22 a 25 de setembro/2023

**Quantidade de discentes envolvidos: 64 - Valor Total Pago: R\$ 12.800,00**

**Disciplinas:** Cartografia Básica, Fundamentos do Pensamento Geográfico

**Professores envolvidos:** Fabiano Luís Belém, Jean Claudio Fonseca e Renata dos Santos

**Processo nº 23125.021341/2023-11**

**ATIVIDADE:** Trabalho de Campo Mapeamento do Amapá Meridional – Turmas 2023

**OBJETIVO:** Estudos cartográficos, pedológicos, geomorfológicos e socioambientais considerando o contexto da cartografia básica

**Local/Período:** Municípios de Santana, Mazagão, Laranjal do Jari e Vitória do Jari, no período de 29 de setembro a 02 de outubro/2023

**Quantidade de discentes envolvidos: 40 - Valor Total Pago: R\$ 8.000,00**

**Disciplinas:** Sensoriamento Remoto

**Professores envolvidos:** Fabiano Luís Belém

**Processo nº 23125.012109/2023-83**

**ATIVIDADE:** Trabalho de Campo

**OBJETIVO:** Participar da Audiência Pública promovida pela Assembleia Legislativa do Amapá – ALAP cujo tema é a Exploração de Petróleo na Costa do Amapá e desenvolver atividades de planejamento do I Simpósio Estadual de Geografia e da Semana da Geógrafa e do Geógrafo 2023 (Semana do Calouro)

**Local/Período:** Município de Oiapoque, no período de 17 a 20 de maio/2023

**Quantidade de discentes envolvidos: 13 - Valor Total Pago: R\$ 2.600,00**

**Professor envolvido:** Jean Claudio Fonseca

### **Curso de Ciências Biológicas Bacharelado**

**Processo nº 23125.009416/2023-87**

**ATIVIDADE:** Trabalho de Campo

**OBJETIVO:** Atividade de campo - interligar o conhecimento teórico ao prático

**Local/Período:** Município de Serra do Navio, no período de 01 a 05 de maio/2023

**Quantidade de discentes envolvidos: 23 - Valor Total Pago: R\$ 5.750,00**

**Disciplinas:** Herpetologia: Introdução aos anfíbios e reptéis e Estágio Supervisionado

**Professores envolvidos:** Carlos Eduardo Costa e Campos

### **Curso de Ciências Ambientais**

**Processo nº 23125.009427/2023-67 e 23125.010975/2023-30**

**ATIVIDADE:** Trabalho de Campo

**OBJETIVO:** Proporcionar aos estudantes uma experiência prática integrada de diferentes disciplinas para entender o ambiente e sua bio e geodiversidade, organização social e gestão de unidades de conservação voltadas para o extrativismo

**Local/Período:** Município Mazagão e Laranjal do Jari (RESEX do Rio Cajari), no período de 29 de abril a 01 de maio/2023

**Quantidade de discentes envolvidos: 40 - Valor Total Pago: R\$ 8.400,00**

**Disciplinas:** Áreas Protegidas I, Fundamentos de Ecologia, Fundamentos de Cartografia

**Professores envolvidos:** José Leonardo Lima Magalhães, Julieta Bramorski, Sávio Carmona

**Processo nº 23125.010203/2023-06**

**ATIVIDADE:** Visita técnica as áreas de mineração dos Municípios de Ferreira Gomes (Areal) e Porto Grande.

**OBJETIVO:** Propiciar aos alunos atividades práticas interdisciplinares de campo relacionadas a gestão ambiental de atividades de mineração.

**Local/Período:** Municípios de Ferreira Gomes e Porto Grande – Dia 09 de maio/2023

**Quantidade de discentes envolvidos: 16 - Valor Total Pago: R\$ 800,00**

**Disciplinas:** Gestão Ambiental na Mineração, Ecologia de Campo e Química Ambiental e Saneamento Ambiental

**Professores envolvidos:** Marcelo José de Oliveira, José Leonardo Lima Magalhães e Gêssica Zila

**Processo nº 23125.027085/2023-67 (SIGILOS)**

**ATIVIDADE:** Atividade de Campo – Atividades práticas em planejamento e gestão de bacias hidrográficas relacionada com os impactos socioambientais.

**OBJETIVO:** Propiciar aos alunos atividades práticas de campo.

**Local/Período:** Cidade de Vitória/ES – 12 dias – Meses de Outubro e Novembro/2023

**Quantidade de discentes envolvidos: 20 - Valor Total Pago: R\$ 16.800,00**

**Disciplinas:** Planejamento e Gestão de Bacias Hidrográficas

**Professores envolvidos:** Jean Cláudio Santos Fonseca

**Curso de Licenciatura em Pedagogia**

**ATIVIDADE:** Atividade de Campo na Comunidade do Quilombo do Maruanum

**OBJETIVO:** Visa oportunizar aos acadêmicos da turma de Pedagogia (2021) a aquisição de experiências socioculturais, pedagógicas sobre territórios e territorialidades quilombolas no Amapá, bem como sobre infância adquiridas diretamente, no seio da Comunidade Quilombola do Maruanum e, em interação com atores sociais locais que atuam na: Associação de Moradores, na Associação das Louceiras e junto à comunidade escolar da Escola Quilombola Estadual Professor Raimundo Pereira da Silva .

**Local/Período:** Quilombo do Maruanum – Dia 04 de outubro/2023

**Quantidade de discentes envolvidos: 22 - Valor Total Pago: R\$ 1.100,00**

**Disciplinas:** Teoria e Prática do Ensino de Artes

**Professores envolvidos:** Piedade Lino Videira

## 10.2.5 ESTÁGIO RURAL – AUXÍLIO FINANCEIRO

Objetiva aprimorar a capacidade técnico-assistencial de estudantes dos cursos da área da saúde, no âmbito primário em unidades de saúde do interior do estado e institutos de atenção à saúde indígena por meio da assistência direta ao paciente, sob supervisão de professores, preceptores e médicos assistentes, valorizando o vínculo médico/enfermeiro/paciente e suas relações biopsicossociais e através de supervisões longitudinais por professores da Universidade Federal do Amapá.

No ano de 2023, a PROGRAD realizou o pagamento aos discentes do Curso de Medicina com objetivo de viabilizar o INTERNATO RURAL INDÍGENA, previsto no PPC do Curso, conforme pode ser evidenciado nos Processos abaixo:

1. Processo nº 23125.012215/2023-67 – Internato Rural e Indígena

**Período:** 15 de maio a 10 de junho de 2023

**Quantidade de discentes envolvidos: 23 - Valor Total Pago: R\$ 22.310,00**

2. Processo nº 23125.021228/2023-27 – Internato Rural e Indígena

**Período:** 28 de agosto a 23 de setembro de 2023

**Quantidade de discentes envolvidos: 28 - Valor Total Pago: R\$ 26.260,00**

## 10.2.6 ESTÁGIO OBRIGATÓRIO E NÃO OBRIGATÓRIO - CONVÊNIOS

Com o intuito de gerar e disseminar o conhecimento a Universidade Federal do Amapá (UNIFAP) com a finalidade de estabelecer as condições indispensáveis à realização de estágios curriculares supervisionados, aos alunos regularmente matriculados nos cursos de graduação dessas Instituições de Ensino Superior e ainda a necessidade que temos de disponibilizar campos de estágios para que nossos alunos possam realizar as atividades práticas, inerentes ao curso e se prepararem para o trabalho produtivo, na área de sua profissão futura, se tornando profissionais capacitados que serão inseridos no mercado de trabalho e contribuirão para o desenvolvimento da Amazônia e do Brasil.

A UNIFAP, por intermédio da Pró-Reitoria de Ensino de Graduação (PROGRAD), no uso de suas atribuições regimentais, publicou o edital de Chamamento Público 03/2023 para fins de credenciamento de empresas privadas, agentes de integração e entidades públicas, com objetivo de



viabilizar a concessão de estágio, obrigatório e não-obrigatório, para estudantes dos cursos de Graduação desta Instituição de Ensino Superior, em conformidade com o disposto na Lei Federal n. 11.788 de 25/09/2008, assim sendo, no ano de 2023 a divisão de controle dos Recursos de Apoio ao Ensino – DCRAE foi quem gerenciou o referido edital e dialogou com dezenas de entidades públicas e privadas celebrou/firmou ou iniciou entre meses de Janeiro a Dezembro/2023, Os seguintes convênios, conforme tabela abaixo:

### RELATÓRIO DE CONVÊNIOS E CONTRATOS PARA ESTÁGIOS 2023

PROCESSO	OBJETO	ENTIDADE/CONVENIADA	VIGÊNCIA	
			INÍCIO	FIM
23125.025048/2023-14	Concessão de Estágio Obrigatório	Fundação de Amparo à Pesquisa do Amapá – FAPEAP	15.01.2024	15.01.2029
23125.010930/2023-65	Concessão de Estágio Obrigatório e Estágio Não Obrigatório	Secretaria de Estado de Relações Internacionais e Comércio Exterior	28.08.2023	28.08.2028
23125.008967/2023-23	Concessão de Estágio Obrigatório e Estágio Não Obrigatório	Fundação Bioparque da Amazônia	28.08.2023	28.08.2028
23125.001127/2023-30	Concessão de Estágio Obrigatório e Estágio Não Obrigatório	Secretaria Municipal de Meio Ambiente, Desenvolvimento e Habitação – SEMDUH/STN	13.02.2023	13.02.2028
23125.001071/2023-13	Concessão de Estágio Obrigatório	Instituto do Patrimônio Histórico e Artístico Nacional – IPHAN/AP	13.02.2023	13.02.2028

23125.009577/2023-71	Concessão de Estágio Obrigatório	Secretaria de Estado da Educação – SEED/AP	Convênio assinado/em tramitação
23125.024732/2023-89	Concessão de Estágio Obrigatório e Estágio Não Obrigatório	Instituto Joule	Em tramitação
23125.022631/2023-37	Concessão de Estágio Obrigatório e Estágio Não Obrigatório	EAFA MORELLI APOIO A EDUCAÇÃO LTDA (Agente de Integração)	Em tramitação

### 10.3 RECURSOS ORÇAMENTÁRIOS

As despesas das bolsas monitorias, preceptorias e auxílio financeiro, foram pagas com saldos de notas de empenhos inscritos em restos a pagar conforme tabela abaixo:

NOTAS DE EMPENHOS INSCRITOS EM RESTOS A PAGAR  
SALDO EM 23/03/2023

NOTA DE EMPENHO	FINALIDADE	ND	SALDO EM 23/03/2022
2019NE000122	Auxílio Financeiro a Estudantes – Atividade de Campo	339018	R\$ 204,00
2019NE000573	Preceptorial ( <b>Exceto Medicina e Binacional</b> )	339048	R\$ 4.325,00
2021NE000273	Auxílio Financeiro a Estudantes – Atividade de Campo	339018	R\$ 4.325,00
2022NE000135	Preceptorial ( <b>Exceto Medicina e Binacional</b> )	339048	R\$ 166.675,00

2022NE000277	Preceptoria ( <b>Exceto Medicina e Binacional</b> )	339048	R\$ 446.407,91
2022NE000278	Monitoria (Exceto Binacional)	339018	R\$ 133.800,00
2021NE000118	Estágio Supervisionado – Enfermagem - Binacional	339018	75.788,06
2021NE000269	Preceptoria - Binacional	339048	R\$ 33.600,00
2021NE000270	Auxílio Financeiro a Estudantes – Atividade de Campo - Binacional	339018	R\$ 80.000,00
2021NE000271	Monitoria - Binacional	339018	R\$ 1.400,00
2021NE000276	Preceptoria - Binacional	339048	R\$ 135.000,00

No ano de 2023, houve emissão de notas de empenhos, visando pagamento das bolsas monitorias, preceptorias e auxílio financeiro, bem como, pagamento da empresa contratada SEGUROS SURA S.A - Apólice 90 (Seguro Acadêmico – Contrato nº 06/2019), conforme tabela abaixo:

<b>NOTA DE EMPENHO</b>	<b>FINALIDADE</b>	<b>ND</b>	<b>SALDO EM 11.05.2023</b>
2023NE000062	Seguro Acadêmico	339039	R\$ 9.459,72
2023NE000075	Monitoria (Exceto Binacional)	339018	R\$ 524.067,16
2023NE000081	Preceptoria ( <b>Exceto Medicina e Binacional</b> )	339048	R\$ 139.918,00
2023NE000082	Auxílio Financeiro a Estudantes – Atividade de Campo	339018	R\$ 90.550,00
2023NE000218	Monitoria - Binacional	339018	R\$ 60.000,00
2023NE000219	Auxílio Financeiro a Estudantes – Atividade de Campo - Binacional	339018	R\$ 30.000,00

## 10.4 MOVIMENTAÇÃO DE PROCESSOS REGISTRADOS NO SIPAC EM 2023

De acordo com o Relatório de Processos Movimentados na DCRAE, de janeiro a dezembro de 2023, conforme registro no Sistema Integrado de Patrimônio, Administração e Contratos (SIPAC), os fluxos processuais demonstram que a Divisão enviou nesse período 206 processos e recebeu 237, somando um total de 443 processos movimentados, com detalhamento, a seguir, e em números totais.

### Quantidade de Movimentações de Envio de Processo

Unidade de Destino	Quantidade
Serviço de Transporte	12
Coordenação do Curso De Jornalismo	2
Coordenação do Curso de Relações Internacionais	1
Departamento de Meio Ambiente e Desenvolvimento	2
Divisão de Legislação Educacional	1
Coordenação do Curso de Direito	1
Secretaria do Gabinete da Reitoria	5
Secretaria Executiva da Pro-Reitoria de Administração	1
Departamento de Administração Pessoal	1
Coordenação do Curso de Bacharelado em Geografia	2
Procuradoria Jurídica	1
Coordenação do Curso de Arquitetura e Urbanismo	2
Divisão de Matrícula	1
Departamento de Ciências Biológicas e da Saúde	2
Departamento de Gestão Orçamentária	5
Secretaria da Pró-Reitoria de Planejamento	3
Divisão de Convênios	2
Coordenação do Curso de Geografia Campus Binacional	3
Assessoria da PROGRAD	1
Coordenação do Curso de Mestrado Acadêmico em Geografia	1
Departamento de Ciências Exatas e Tecnologias	4
Departamento de Processos Seletivos e Concursos	7
Divisão de Controle dos Recursos de Apoio ao Ensino	15
Departamento de Letras e Artes	2
Secretaria da PROGEP	4
Coordenação do Curso de Ciências Ambientais	1
Divisão de Diárias, Passagens e Hospedagem	1
Coordenadoria de Ensino de Graduação	106
Pró-Reitoria de Ensino de Graduação	13

Coordenação do Curso Licenciatura Intercultural Indígena Campus Binacional	1
Pró-Reitoria de Administração	1
Comissão de Ética da Universidade Federal do Amapá -	1
Departamento de Finanças	1
<b>Total de Envios:</b>	<b>206</b>

### Quantidade de Movimentações de Recebimento de Processo

Unidade de Origem	Quantidade
Coordenação do Curso de Licenciatura Letras/Ingles Ead	1
Coordenação do Curso de Fisioterapia	1
Coordenação do Curso de Relações Internacionais	1
Secretaria da PROGRAD	1
Ouvidoria	1
Coordenação do Curso de Matemática	1
Departamento de Meio Ambiente e Desenvolvimento	4
Divisão de Legislação Educacional	1
Coordenação do Curso de Pedagogia Campus Binacional	2
Coordenação do Curso de Direito	1
Secretaria do Gabinete da Reitoria	2
Coordenação do Curso de Bacharelado em Geografia	1
Pró-Reitoria de Cooperações e Relações Interinstitucionais	1
Coordenação do Curso de Arquitetura e Urbanismo	2
Divisão de Matrícula	1
Departamento de Ciências Biológicas e da Saúde	6
Departamento de Gestão Orçamentária -	1
Direção Geral Campus Binacional	1
Divisão de Convênios	4
Coordenação do Curso Letras Inglês	4
Gabinete da Reitoria	3
Coordenação do Curso de Licenciatura em Educação do Campo: Agronomia e Biologia Campus Mazagão	3
Coordenação do Curso de Geografia Campus Binacional	5
Divisão de Contratos	1
Departamento de Educação	2
Coordenação do Curso De Mestrado Acadêmico em Geografia	2
Campus Santana	1
Departamento de Ciências Exatas e Tecnologias	15
Departamento de Processos Seletivos e Concursos	2
Coordenação do Curso Ciências Biológicas Campus Bi Nacional	1
Secretaria da Procri	1

Departamento de Letras e Artes	15
Divisão de Controle dos Recursos de Apoio ao Ensino	15
Secretaria da Progep	2
Coordenação do Curso de Ciências Ambientais	1
Divisão de Diárias, Passagens e Hospedagem	2
Coordenadoria de Ensino de Graduação	38
Pró-Reitoria de Ensino de Graduação	52
Coordenação do Curso de Licenciatura em Letras Português Campus Santana	1
Coordenação do Curso Licenciatura Intercultural Indígena Campus Bi Nacional	1
Pró-Reitoria de Administração	3
Departamento de Filosofia e Ciências Humanas	32
Comissão de Ética da Universidade Federal do Amapá	1
Departamento de Finanças	1
<b>Total de Recebimentos:</b>	<b>237</b>

### Resumo da Quantidade de Processos Movimentados na DCRAE - 2023

NÚMEROS TOTAIS	
Movimentação	Quantidade
Envio	206
Recebimento	237
<b>TOTAL GERAL</b>	<b>443</b>

## 10.5 CONSIDERAÇÕES FINAIS DCRAE

A prestação de um serviço de excelência a comunidade acadêmica, é a nossa responsabilidade e comprometimento de realizar uma gestão eficiente na resolução dos problemas na Divisão de Controle dos Recursos de Apoio ao Ensino.

A Divisão de Controle dos Recursos de Apoio ao Ensino atingiu sua missão institucional voltada para o planejamento, apoio e acompanhamento dos Projetos e Programas voltados ao ensino da graduação no exercício 2023.

## 11 CONSIDERAÇÕES FINAIS

Ao observar as ações desenvolvidas na PROGRAD durante o ano de 2023, consideramos um exercício positivo. Foi envidado esforço para alcançar as metas definidas em nosso PDI e aliado a isso, novas ações foram empreendidas e as atividades contínuas e inerentes à Pró-Reitoria não deixaram de ser desenvolvidas.

O presente documento é uma síntese das atividades desenvolvidas pela PROGRAD no ano de 2023 na UNIFAP. Ele pretendeu relatar a maior parte das ocorrências nesse período, as dificuldades, os caminhos e as conquistas nesse percurso. Nada disso poderia ter sido alcançado, sem o trabalho das Diretorias e de todos os técnicos que atuam na PROGRAD e o efetivo envolvimento e engajamento de toda comunidade.

Nessa perspectiva, ao concluirmos esse relatório de gestão setorial, apresentamos um breve balanço das principais metas alcançadas e da experiência de diálogo e construção vividas, de algumas dificuldades sentidas; e aproveitamos ainda para sinalizar certas pistas que julgamos pertinentes seguirmos para que possamos avançar ainda mais no ano de 2024.

Buscou-se também a publicização de todas as informações produzidas no âmbito da graduação, com informações sobre a monitoria, preceptoria, grupos de estudos, apoio aos estudantes, informações gerais do Programa de Educação Tutorial, PIBID, Residência Pedagógica, Projeto de Interiorização Quilombola, Projeto Interiorização Ribeirinha, PARFOR, dados do ENADE, entre outros.

Para 2024, os desafios continuam e será imprescindível prosseguir avançando nas políticas e nas ações de ensino implementadas, assim como na efetivação de ações e projetos relacionados ao planejamento estratégico da UNIFAP (PDI) e ao planejamento estratégico desta Unidade.